# 국민과 함께하는 6 · 25전사자 유해발굴사업

(자료제공 : 국방부유해발굴감식단 계획운영처 ☎02-811-6526)

## 호국영웅의 소재를 제보해주세요!

- **제보대상**
  6·25전쟁 당시 전사한 국군, 경찰, 학도병, UN군 등 유해
- **제보내용**
  - 6·25전쟁 당시 전사자 직접 매장, 목격 또는 들은 내용
  - 군 복무 시절 전사자 유해, 유품을 목격 또는 들은 내용
  - 일상 활동(영농, 등산, 약초 채취 등) 및 각종 공사 간 전사자 추정 유해, 유품을 직접 목격 또는 들은 내용
- **포상금 지급**
  유해 소재 제보 시 **최대 70만원 포상금**

국유단 누리집

**대표전화**
**1577-5625(오!6·25)**

## 쉽고 빠른 유가족 유전자 시료채취

- **참여대상**
  전사자 유해를 찾지 못한 친·외가 8촌 이내 유가족
- **참여방법**
  **① 국방부 유해발굴감식단 유가족찾기 탐문관이 직접 방문**
  - 전사자 및 유가족 정보 확인 후 전국 유가족 거주지/생업 현장 직접 방문 시료 채취
  - 미신청 시에도 전사자 정보 확인 후 유가족 연락 및 방문

  **② 유가족 본인이 직접 방문 / 우편 활용**
  - 가까운 보건소(지소), 군 병원, 예비군부대, 병무청, 보훈병원(요양원), 적십자병원, 국방부 유해발굴감식단(서울 현충원 內) 방문채취
  - 본인이 직접 시료채취를 원할 경우 시료채취키트 우편 발송 / 시료채취 후 국방부 유해발굴감식단으로 우편 발송(착불)
  - 현역 장병은 소속부대 인사 담당자에게 신청 (참여 시 위로 휴가 지급)

  **③ 전화 신청 1577-5625 [오! 6·25]**
- **준비서류(증빙자료)**
  제적등본, 유족증 사본, 전사 통지서 사본, 병적증명서 등 (택일)
- **포상금 지급**
  - 전사자 신원 확인 시 **1,000만원 포상금**
  - 전사자 기준 최초 채취 시 10만원 포상금 (유가족 인정 시)
  - 시료 채취 참여 시 1만원 상품권

**병영생활 고충, 성폭력 · 군범죄, 마약범죄, 방위사업비리, 병영안전 신고 / 상담**
**「국방헬프콜 ☎1303」**

(자료제공: 국방부조사본부 ☎ 02-748-1974)

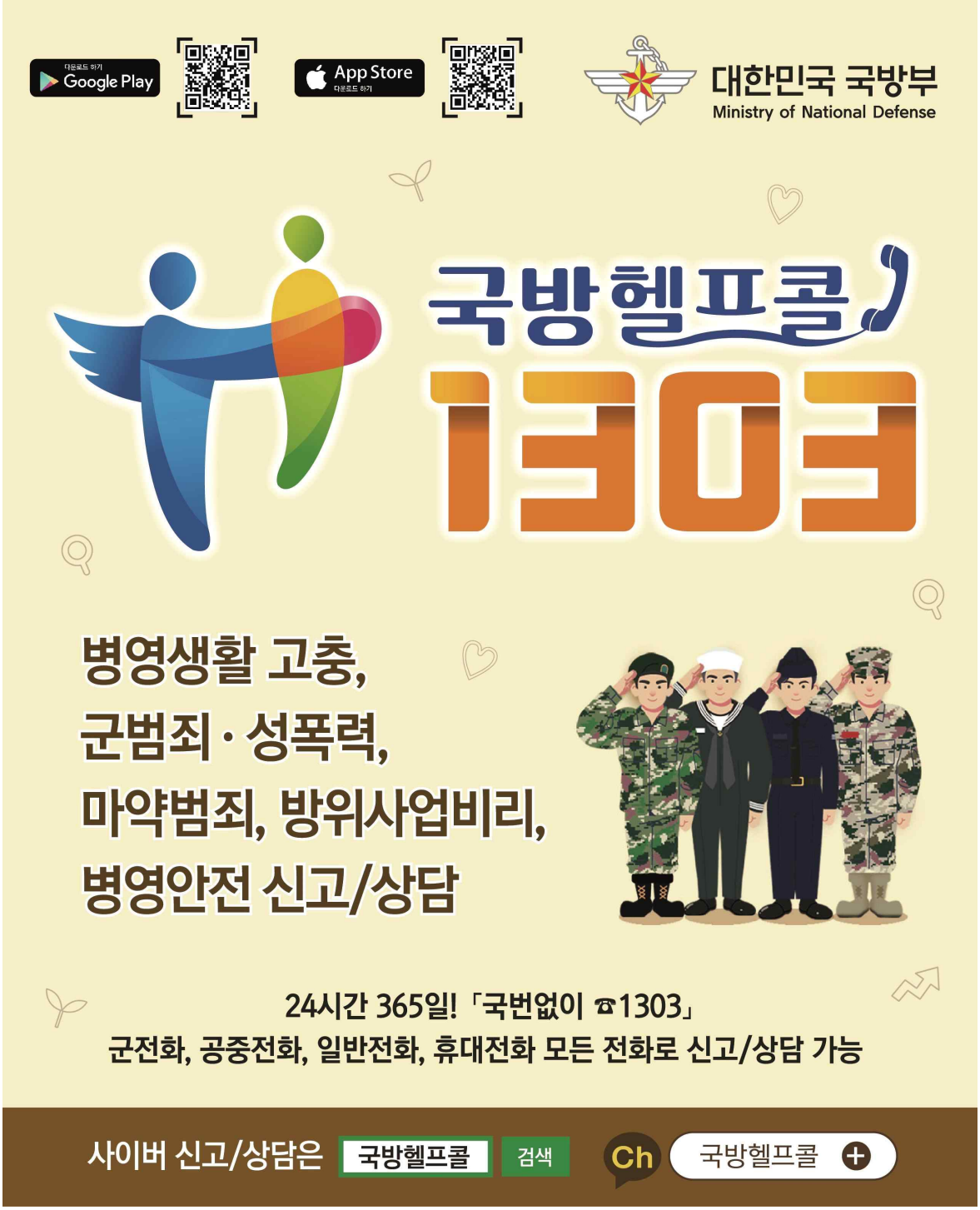

# 위국헌신 청춘 감사앨범

(육군 인사참모부 인사근무과 ☎ 042-550-1166)

# 상병만기전역자 병장특별진급

(육군 인사사령부 인사행정처 상병만기전역자 병장특별진급사실조사단 ☎ 042-550-7461~6)

## 상병으로 전역하신 선배님, 병장으로 진급시켜 드립니다!

### 개 요

과거 30개월 이상 현역병으로 복무하였으나, 제도상 이유로 상병으로 만기 전역한 선배 전우님을 병장으로 특별진급 시켜드리는 제도

### 대 상

- 현역병으로 30개월 이상 복무 후 상병으로 만기전역한 사람(1957. 1. 7. ~ 1993년 이전 전역자)
- 단, 복무기간 중 유죄판결을 받았거나, 강등 이상의 징계 처분자는 제외

### 혜 택

- 진급 결정 시 전역일자부로 병장 진급되어 병무청 기록도 자동 변경
- 현충원(호국원) 안장자가 진급될 경우 묘비 계급 변경 지원

### 신청방법

- 방문신청 : 국방부·육군 행정안내실 또는 지방병무청 민원실(특별진급 신청서 비치)
- 온라인신청 : 국민신문고 접속 후 일반민원 선택, 제출서류를 첨부하여 신청
- FAX신청 : 042-550-7468
- 우편신청 : (32800) 충남 계룡시 신도안면 계룡대로 663 사서함 501-33호 병장특별진급 사실조사단

※ 신청서류

- 직접 신청 : 특별진급 신청서, 주민등록등본 또는 신분증
  * 신분증 : 주민등록증, 운전면허증
- 대리 신청 : 특별진급 신청서, 가족관계증명 서류
  * 배우자, 직계존비속, 형제·자매, 대상자를 주로 부양 또는 양육한 사람

### 문 의 : 042-550-7461~6

**병장특별진급 신청 및 절차**

| 신청서 작성 | 신 청 | 사실조사 | 진급결정 | 결과통보 | 병적정정 |
|---|---|---|---|---|---|
| (신청인) | (신청인) | (복무기록확인) | (특별진급심사) | (우편회신) | (육군/병무청) |

# 개식용종식 기본계획(인포그래픽)

(자료제공: 농림축산식품부 개식용종식추진단 ☎ 044-201-2292)

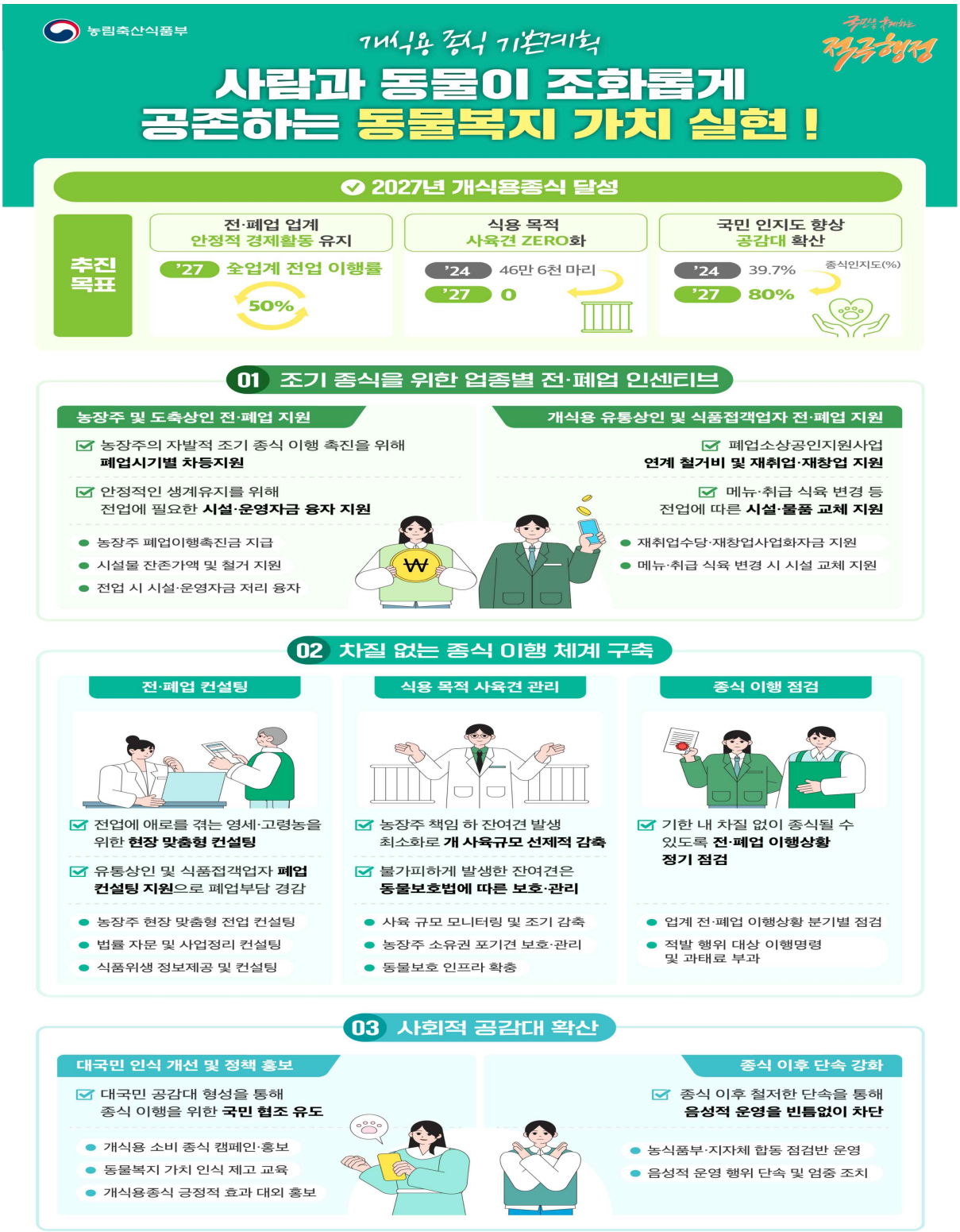

# 개식용종식 기본계획(카드뉴스)

(자료제공: 농림축산식품부 개식용종식추진단 ☎ 044-201-2292)

농림축산식품부

차질 없는
# 종식 이행 체계 구축

## 02 식용 목적 사육견 관리

- 농장주 책임 하 잔여견 발생 최소화로 **개 사육규모 선제적 감축**
- 불가피하게 발생한 잔여견은 **「동물보호법」에 따른 보호·관리**

**사육 규모 감축**

농장주 이행계획서 보완을 통해 자발적 번식 최소화 등
개체 관리 유도 및 체계적 점검(농식품부·지자체, '24.9~'27.2)

**소유권 포기견 보호·관리**

농장주 사육 포기 등 불가피하게 발생한 잔여견은 지자체에서 소유권을 인수하여 보호·관리('24.9~)

**동물 보호 인프라 확충**

개 사육 규모 대비 보호 인프라 미흡 지자체 직영 동물보호센터 우선 확충
(농식품부·지자체, '24~)

농림축산식품부

차질 없는
# 종식 이행 체계 구축

## 03 종식 이행 점검

- 기한 내 차질 없이 종식될 수 있도록 **전·폐업 이행상황 정기 점검**

「개식용종식법」 위반 행위 분기별 현장 점검(농식품부·지자체, '24~'27.2)

- 농장주 이행계획서에 따른 증·입식 중단, 사육견 개체 관리 현황 및 사육규모 감축 등을 통한 전·폐업 이행 등을 중점 점검
- 위반 행위 적발 시 이행조치명령 및 영업장 폐쇄 조치, 과태료 부과

농림축산식품부

# 사회적 공감대 확산

## 01 대국민 인식 개선 및 정책 홍보

- 대국민 공감대 형성을 통해 종식 이행을 위한 **국민 협조 유도**

**캠페인**

개식용 관련 문제의식 공유 및 개식용 소비 종식 등을 위해
다각적 캠페인·홍보 추진(농식품부, '25~)

**교육**

동물복지 가치 인식 교육을 통한 종식 공감대 형성(농식품부, '25~)

**지역별 홍보**

이행 시기별 정부·지자체 홍보 매체를 활용하여 관련 업계가 집중된 지역 중심 개식용종식 정책 홍보(농식품부·지자체, '25~)

**해외 홍보**

긍정적 효과 해외 홍보로 국가 이미지 제고(농식품부, '25~)

농림축산식품부

# 사회적 공감대 확산

## 02 종식 이후 단속 강화

- 종식 이후 철저한 단속을 통해 **음성적 운영을 빈틈없이 차단**

법에 따른 종식 유예기간 종료 이후 식용 목적 개 사육·도살·유통·판매 행위 단속 철저(관계부처·지자체, '27.2~)

- 농식품부·지자체 합동 점검반 운영
- 음성적 운영 행위 단속 및 엄중 조치

개식용종식 기본계획 관련 사항은
농림축산식품부 홈페이지를
참고해 주시기 바랍니다.

# 2024 반려동물문화캠페인

(자료제공: 농림축산식품부 동물복지정책과 ☎ 044-201-2616)

# 10월 제철 농산물 홍보

(자료제공: 농림축산식품부 식생활소비급식진흥과 ☎ 044-201-2274)

# 야생멧돼지 오인 총기사고 피해 예방 위한 농업인 안전수칙

(자료제공: 농림축산식품부 구제역방역과 ☎ 044-201-2537)

*최근 5년간 전국 총기 사고는 51건으로 13명이 숨졌고, 엽총에 의한 사고가 74%로 가장 많았음(KBS보도, '24.7.10)

## 농업인의 안전사고 예방을 위해
아래의 행동 수칙을 지켜주세요

**01** 일몰 후 **숲이 우거진 산간 지역**에서 **농작업은 가급적 자제**해 주세요

부득이한 경우 **밝은 옷을 입고 빛 반사조끼** 또는 **x반도 등 안전장구를 착용**해 주세요 **02**

**03** 총기 포획 소리가 들릴 경우 **손전등, 목소리 등을 통해 수렵인이 포획을 멈추도록** 해주세요

시군에서 안내(SNS, 현수막 등)하는 **총기 포획 기간에는 산간지역 출입을 자제**해 주세요 **04**

**05** 농작업 등이 빈번히 이뤄지는 지역에는 **총기 사용에 주의를 요하는 현수막·표지판 등을 게시·설치**해 주세요

# 맹견사육 허가제도 안내

(자료제공: 농림축산식품부 동물복지정책과 ☎ 044-201-2626)

# 차세대 농업농촌 통합정보시스템 ' 농업e지 '

(자료제공: 농림축산식품부 차세대농업정보화추진단 ☎ 044-201-1168)

## 차세대 농업농촌 통합정보시스템 농업(e)지

농업인이 직접 스마트폰, PC에서 로그인하여
언제 어디서나 농업경영체 등록정보를 확인하고
농식품사업을 신청할 수 있는 시스템

- 2024.2~: • 농업경영정보 확인
- 2024.12~: • 농업인 맞춤 사업 관심 사업 안내 • 지도상 농지 등 재배정보 확인
- 2025.12~: • 농업경영정보 등록·변경등록 신청 • 농식품사업 신청

## 1. 농업e지 스마트폰 접속 방법

- 다음 3가지 방법 중 선택 / 인터넷에 연결된 경우 접속 가능

**1 인터넷 검색**

농업e지

인터넷 검색창에서 '농업e지' 검색
→ 농업e지 사이트 바로가기 → 클릭

**2 사이트 주소 입력**

https://www.nongupez.go.kr

인터넷 주소창에서 해당 사이트 주소 입력
→ 농업e지 사이트 접속

**3 QR코드 촬영**

농업e지

스마트폰 카메라로
왼쪽에 있는 QR코드 촬영
→ 농업e지 사이트 링크
→ 클릭

**★ 농업e지 영상으로 알아보기!**

10분 4분(요약)

스마트폰 카메라로
왼쪽에 있는 QR코드 촬영
→ 교육 동영상 링크
→ 클릭

# 2. 농업e지 접속 후 로그인 방법

- 다음 휴대전화 인증과 간편인증 방법 중 선택
- 농업경영체로 등록된 경우에만 로그인 가능

**농업e지 접속한 뒤 오른쪽 상단 로그인 아이콘을 클릭하여 진행**

## 1 휴대전화 인증 : (예)문자(SMS)로 인증하기

1. 휴대전화 인증 선택
2. 통신사 SMS(SMS)로 인증하기 선택
3. 휴대전화 등 입력
4. 인증번호 입력
5. 신청하기
6. 로그인 완료

* 휴대전화 인증 방법 중 '문자(SMS)로 인증하기, PASS로 인증하기'를 활용하여 로그인 가능

## 2 간편인증 : (예)카카오톡 인증

1. 간편인증 선택
2. 카카오톡 아이콘 선택
3. 개인정보 입력 및 약관 동의
4. 카카오톡 인증완료
5. 신청하기
6. 로그인 완료

* 카카오톡, 네이버, 인간은행 등 13개 인증서를 활용하여 로그인 가능

# 2024년도 에너지바우처 신청하고, 따뜻한 겨울 보내세요!

(자료제공 : 산업통상자원부 에너지효율지원팀 ☎ 044-203-5162)

에너지바우처는 **에너지 취약계층**을 위해 **전기, 도시가스, 지역난방, 등유, LPG, 연탄**을 구입할 수 있도록 이용권을 지급하는 제도입니다.
가까운 **읍·면·동 행정복지센터**에서 **12월 31일까지 신청**하세요!

○ 신청대상은 **'소득기준'과 '세대원 특성기준'을 모두 충족**하는 세대입니다.

| 구 분 | 내 용 |
|---|---|
| **소득기준** | ○「국민기초생활 보장법」상 **생계·의료·주거·교육급여 수급자** |
| **세 대 원 특성기준** | ○주민등록표상의 **수급자(본인) 또는 세대원**이 다음 **어느 하나에 해당**<br>‣ **노 인** 주민등록기준 1959.12.31.이전 출생자<br>‣ **영유아** 주민등록기준 2017.01.01.이후 출생자<br>‣ **장애인** 장애인복지법에 따라 등록된 장애인<br>‣ **임산부** 임신 중이거나 분만 후 6개월 미만인 여성<br>‣ **중증·희귀·중증난치질환자** 「국민건강보험법 시행령」에 따른 중증질환「본인일부부담금 산정 특례에 관한 기준」[별표3], 희귀질환[별표4], 중증난치질환[별표4의 2]을 가진 사람<br>‣ **한부모가족, 소년소녀가정(가정위탁보호 아동 포함)** |

1) **지원 제외대상** : 세대원 모두가 보장시설 수급자
2) **동절기 바우처 지원 불가 대상 : 「긴급복지지원법」에 따라 '24년 10월 이후 동절기 연료비를 지원받은** 자(세대), '24년 등유바우처 또는 연탄쿠폰을 발급받은 자(세대)

○ 세대별 **지원 금액은** 다음과 같습니다.

| 구분 | 1인세대 | 2인세대 | 3인세대 | 4인이상세대 |
|---|---|---|---|---|
| 지원 금액 | 310,200원 | 422,500원 | 547,700원 | 716,300원 |

1) **위 금액은 2024년도 총 지원금액으로 월별 지원금액이 아님**
2) **사용기간 내 사용하지 않은 금액은 모두 소멸됨**

○ **사용기간** 및 **사용방법**은 다음과 같습니다.

| 사용기간 | | 사용방법 |
|---|---|---|
| 요금차감 | '24. 10. 1. ~ '25. 5. 25. | · 고지서의 요금을 자동 차감<br>**(전기, 도시가스, 지역난방 중 택 1)** |
| 실물카드 | '24. 10. 4. ~ '25. 5. 25. | · **국민행복카드**로 등유, LPG, 연탄, 전기, 도시가스 구입·결제 |

1) 요금차감은 **사용기간내에 청구(작성)된 요금고지서에 한해 차감·지원**
2) '23년도 동절기 에너지바우처 사용 기간 대비 약 1개월 연장

○ **에너지바우처 홈페이지** 및 **카카오톡 '에너지바우처' 채널**(카카오톡 접속→친구목록에서 에너지바우처 검색→채널 추가)에서 다양한 정보를 접해보실 수 있습니다.

○ 아래 **QR코드를 스캔**하여 **에너지바우처 잔액 및 이용 내역 등을 간편하게 확인**해보세요!

| | |
|---|---|
| AI챗봇 | **신청 및 문의 : 주민등록상 거주지 읍 · 면 · 동 행정복지센터**<br>**콜센터 : ☎1600-3190 / 홈페이지 : www.energyv.or.kr** |

한국에너지공단
www.energy.or.kr

# 시원한 여름, 따뜻한 겨울
# 에너지바우처

**에너지바우처란 에너지취약계층의 냉·난방비(전기, 도시가스, 지역난방, 등유, LPG, 연탄)를 지원하는 제도입니다.**

## 신청장소

주민등록상 읍·면·동 행정복지센터

* 거동이 불편한 분은 대리신청 또는 담당공무원의 직권신청도 가능하니 읍·면·동에 사전 문의

## 신청기간

2024년 5월 29일 ~ 2024년 12월 31일

## 신청대상

「국민기초생활 보장법」상 **생계·의료·주거·교육급여 수급세대** 중 **노인, 영유아, 장애인, 임산부, 중증·희귀·중증난치질환자, 한부모가족, 소년소녀가정(가정위탁보호 아동 포함)**이 있는 세대

* 주민등록표 등본상 세대 기준

## 사용안내

| 구분 | 사용기간 | | 사용방법 |
|---|---|---|---|
| 하절기 바우처 | 요금차감 | 2024년 7월 1일 ~ 2024년 9월 30일 | 전기만 가능 |
| 동절기 바우처 | 요금차감 | 2024년 10월 1일 ~ 2025년 5월 25일 | 전기, 도시가스, 지역난방 중 택1 |
| | 실물카드 | 2024년 10월 4일 ~ 2025년 5월 25일 | 전기, 도시가스, 등유, LPG, 연탄 |

1) 요금차감은 '25년 5월 25일까지 청구(작성)된 요금고지서에 한해 차감·지원
2) 실물카드(국민행복카드)는 '25년 5월 25일까지 카드결제완료 필요

## 바우처 금액

| 구분 | 1인 세대 | 2인 세대 | 3인 세대 | 4인 이상 세대 |
|---|---|---|---|---|
| 하절기 | 55,700원 | 73,800원 | 90,800원 | 117,000원 |
| 동절기 | 254,500원 | 348,700원 | 456,900원 | 599,300원 |
| 총 금액 | 310,200원 | 422,500원 | 547,700원 | 716,300원 |

1) 위 금액은 2024년도 총 지원금액으로 월별 지원금액 아님
2) 동절기 바우처 일부를 하절기 바우처로 당겨쓸 수 있음 (최대 45천원, 희망세대의 경우 바우처 신청 시 선택)
3) 하절기 바우처 잔액은 동절기 바우처로 사용할 수 있음
4) 국민행복카드로 등유, LPG, 연탄 구매 시 배달료 포함하여 결제 가능

에너지바우처 콜센터 1600-3190
홈페이지 www.energyv.or.kr

산업통상자원부 한국에너지공단

# 9월 수출, 역대 9월 1위, 올해 월수출 중 최대

(자료제공: 산업통상자원부 수출입과 ☎ 044-203-4043)

# 3분기 누적 외국인투자 역대 최대!

(자료제공: 산업통상자원부 투자유치과 ☎ 044-203-4089)

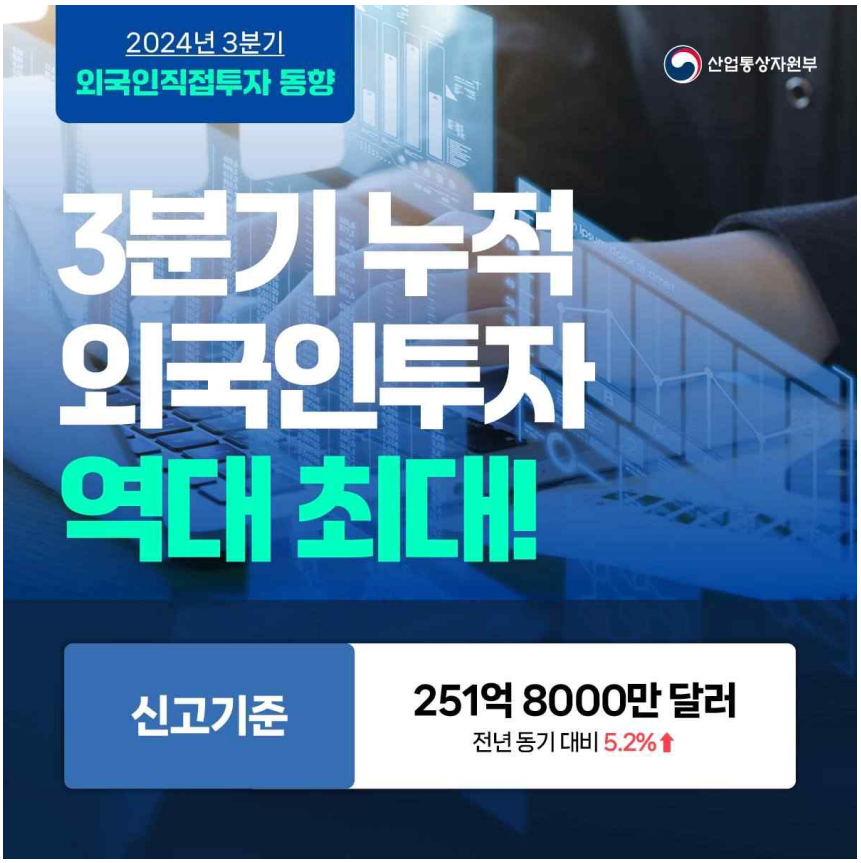


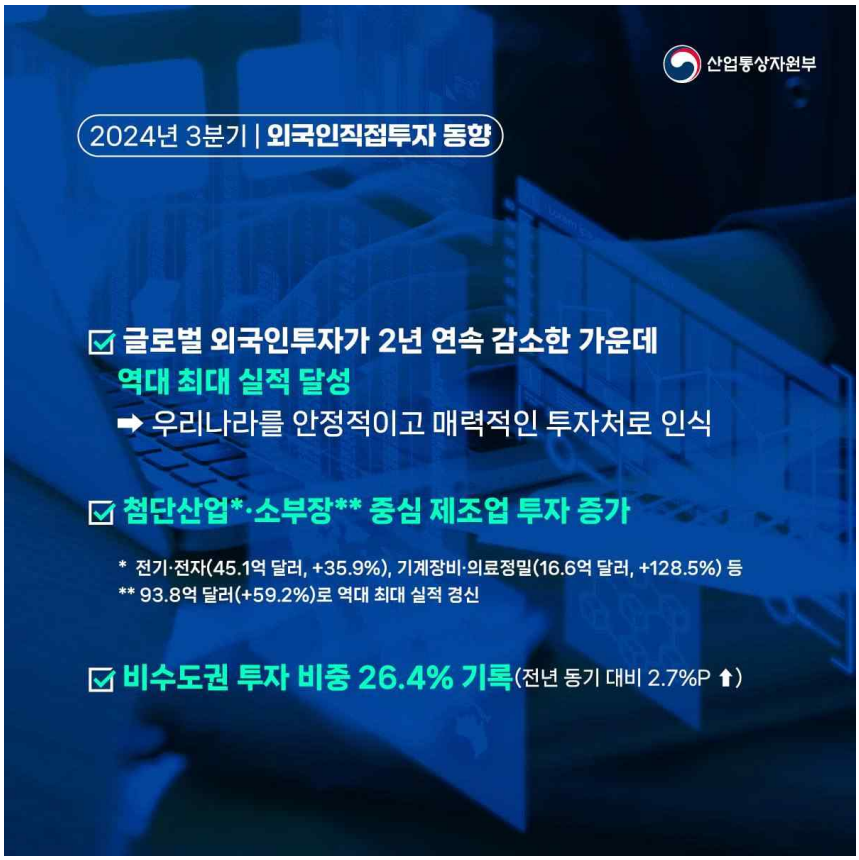

# 국가대표쇼핑축제 2024코세페 11월 개최

(자료제공: 산업통상자원부 유통물류과 ☎ 044-203-4385)

○ 행 사 명 : 국가대표 쇼핑축제 2024 코리아세일페스타

○ 행사기간 : 2024년 11월 9일(토) ~ 11월 30일(토), 22일간

○ 주요내용 : 유통·제조·서비스 분야 대규모 할인행사 개최

○ 주요 할인품목 :

- ▸ 생필품 : 식품, 패션, 생활용품 등
- ▸ 내구소비재 : 자동차, 가전, 타이어 등
- ▸ 문화·레저 : 리조트, 테마파크, 외식, 학습지 등

(※ 참여기업, 할인 품목, 할인율은 11월 초 공개)

○ (주최) 코리아세일페스타 추진위원회, (후원) 산업통상지원부

○ 홈페이지 : www.koreasalefesta.kr

(인터넷포털 검색창에 **코리아세일페스타** 또는 **코세페** 검색)

○ 관련문의 : 2024 코리아세일페스타 운영사무국

(전화 070-4337-5058. 이메일 ksf@koreasalefesta.kr)

국가대표 쇼핑축제
코리아
세일
페스타
11. 9. ~ 11. 30.
TEAM KSF

# 2024 수출 붐업 코리아 WEEK

(자료제공: 산업통상자원부 홍보담당관실 ☎ 044-203-4579)

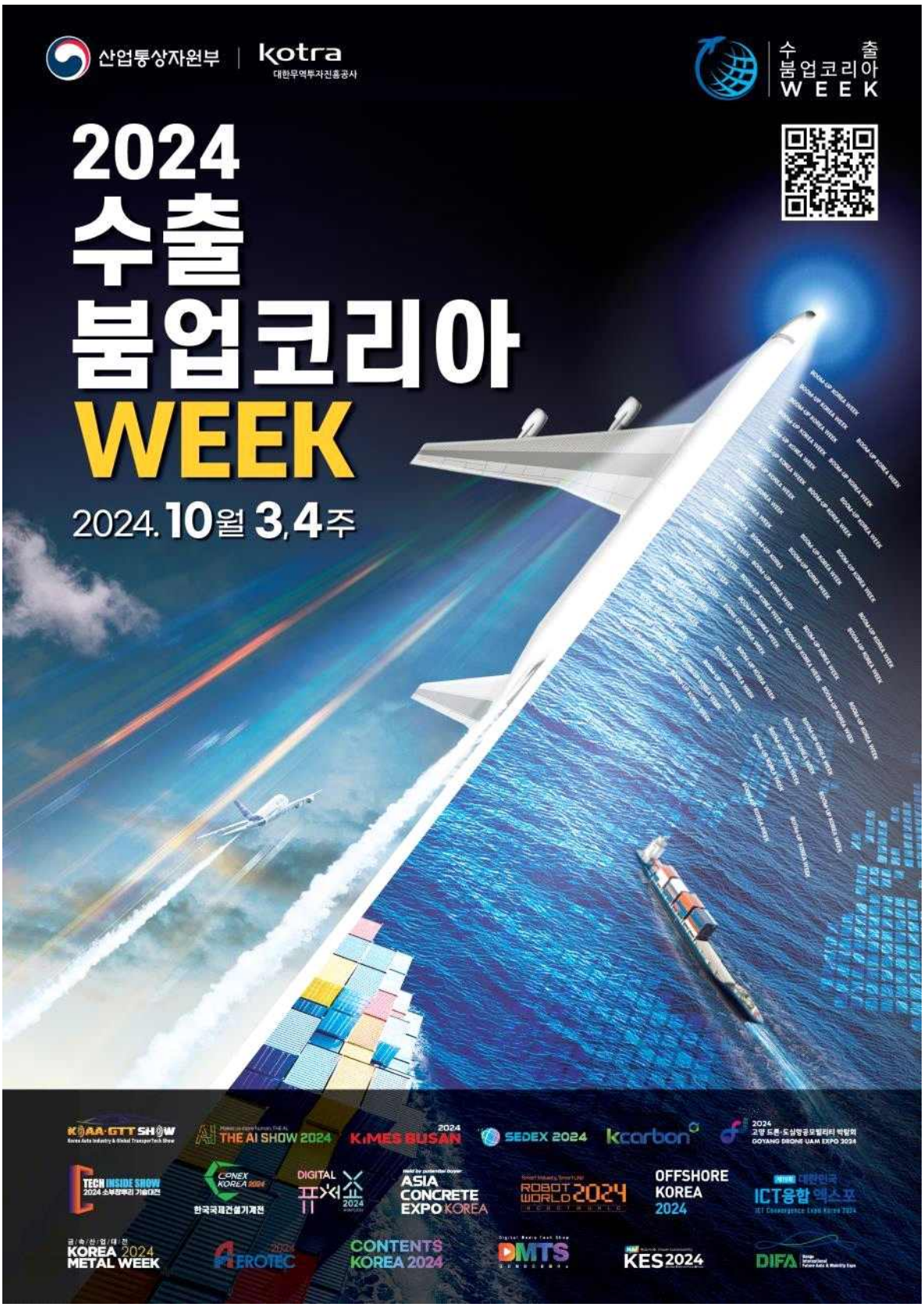

# 나와 이웃의 복지 위기상황을 앱으로 알려주세요

(자료제공: 보건복지부 지역복지과 ☎ 044-202-3123)

# 고위험 임산부 · 미숙아 의료비 신청하세요!

(자료제공: 보건복지부 출산정책과 ☎ 044-202-3394)

# 섬 지역 택배 추가 배송비 지원

(자료제공: 해양수산부 연안해운과 ☎ 044-200-5733)

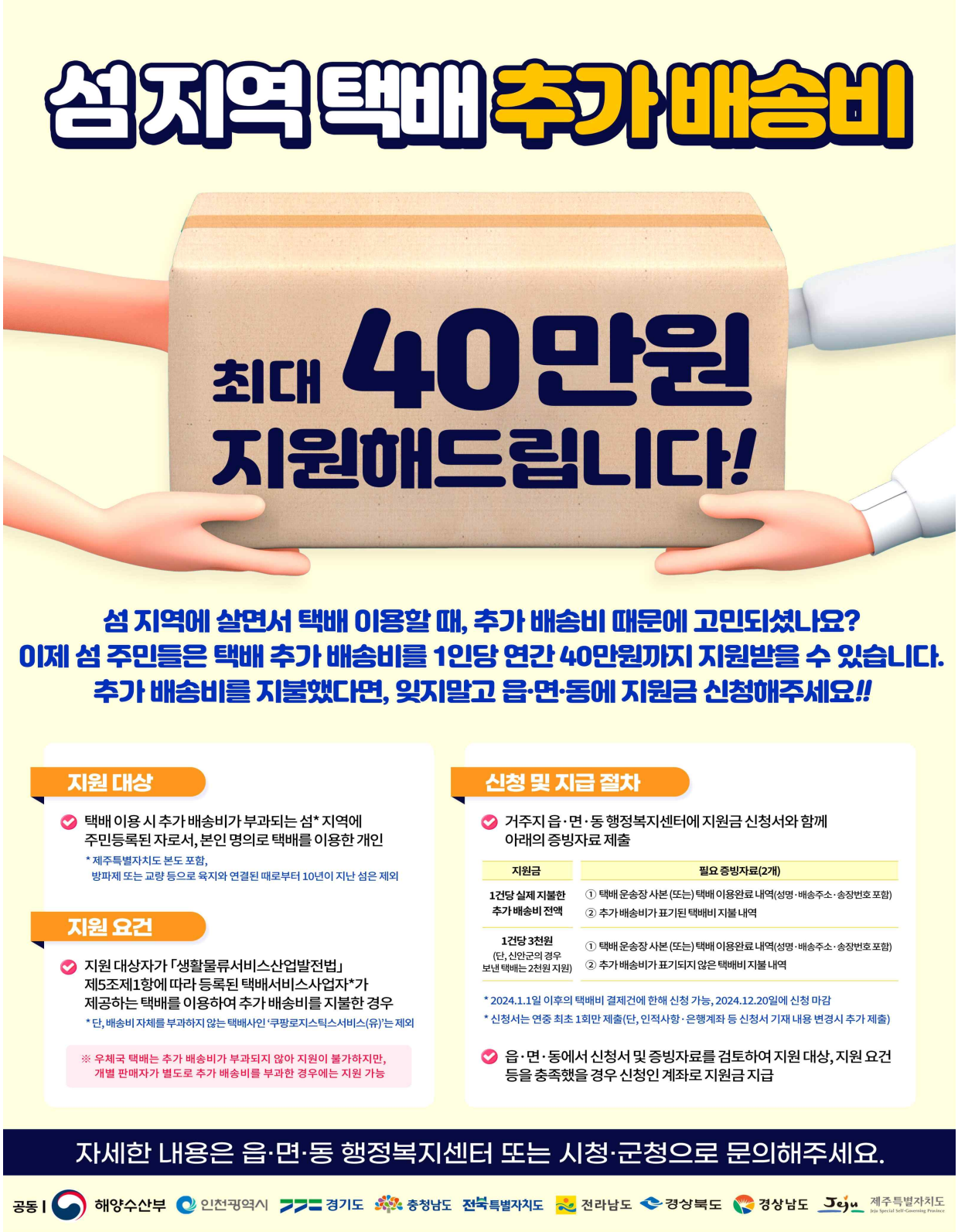

# 어업 활동 지원 안내

(자료제공: 해양수산부 소득복지과 ☎ 044-200-5465)

## 어업활동지원 사업

**사고, 질병, 임신, 출산** 등으로 어업이 어려운 어가에
**일손을 지원해드려요!**

### 지원 안내

**지원대상**

- 사고·질병·교육(여성어업인)으로 영어 활동이 곤란한 어업인
- 임신부 및 출산 후 3개월 이내의 여성어업인

**지원내용**

- 어업 대체 인력 일당 지원(1일 10만 원 기준)
- 일당의 80%는 정부지원, 나머지는 어가부담 (1일 최대 8만원/국비 50%, 지방비 30%)

※ 예시) 일당 10만 원일 경우 : 지원 80,000원(80%), 어가부담 20,000원(20%)

**지원일수**

- 가구당 연간 30일 이내 (임신·출산 및 4대 중증질환일 경우 60일 이내)

### 신청 안내

**신청방법**

- 신청어가에서 각 시·도 담당사무소에 신청

**제출서류**

- 어업활동지원 이용신청서, 증빙서류 (진단서, 입원확인서, 의사소견소, 진료기록 중 택1)

**신청기간**

- **입원 시** : 입원 중 또는 퇴원 후 30일(치료기간) 이내
- **진단 시** : 진단기간 내

**| 어업활동지원 사업문의 |**

| 소속 | 전화번호 | 소속 | 전화번호 |
|---|---|---|---|
| 부산시 수산자원연구소 | 051-209-0935 | 전남도 해양수산과학원 | 061-550-0656 |
| 인천시 수산기술지원센터 | 032-458-7462 | 경북도 환동해지역본부 | 054-880-7720 |
| 경기도 해양수산자원연구소 | 031-8008-8358 | 경남도 수산안전기술원 | 055-254-3524 |
| 강원도 환동해본부 | 033-660-8362 | 제주도 수산정책과 | 064-710-3215 |
| 전북도 수산기술연구소 | 063-290-6976 | | |

# 10월 이달의 수산물

(자료제공: 해양수산부 홍보담당관 ☎ 044-200-5016)

해양수산부

10월
이달의 수산물

# 감성돔

Acanthopagrus schlegelii

**감성돔**은 저지방 저칼로리 식품으로 다이어트에 도움이 되고,
비타민A(레티놀)이 풍부해 피부 노화방지와 눈건강 유지에 도움이 된다.

출처 : 국립수산과학원

| 수분 (Moisture) | 단백질 (Protein) | 지방 (Fat) | 회분 (Ash) |
|---|---|---|---|
| 76.7 g | 18.8 g | 2.3 g | 2.1 g |

| 에너지 (kcal) | 칼슘 (Calcium) | 인 (Phosphorus) | 철 (Iron) |
|---|---|---|---|
| 101 kcal | 24 mg | 197 mg | 1.2 mg |

| 비타민 A (Vitamin A) | 류신 (Leucine) | 라이신 (Lysine) | 아르기닌 (Arginine) |
|---|---|---|---|
| 18 μg | 1,922 mg | 1,935 mg | 1,707 mg |

20241001

# 10월 이달의 어촌 여행지

(자료제공: 해양수산부 홍보담당관 ☎ 044-200-5016)

해양수산부 FiPA 한국어촌어항공단 규제혁신 적극행정 바다여행 누리집 www.seantour.kr

# 10월 이달의 해양생물 포스터

(자료제공: 해양수산부 홍보담당관 ☎ 044-200-5016)

# 10월 이달의 등대 포스터

(자료제공: 해양수산부 홍보담당관 ☎ 044-200-5016)

## 신창등대

제주시 한경면 신창리에 위치한 신창등대는 1965년 최초 설치되어 4초 간격으로 하얀색 불빛을 깜빡이며 제주도 서쪽 해안을 지나는 선박의 안전 길잡이 역할을 하고 있다.

신창등대 주변에는 해안도로를 따라 거대한 풍력발전기들이 줄지어 있어 이 일대를 신창풍차해안도로라 부른다. 해안도로에서 바다 사이로 난 길을 따라 10분 정도 걸어가면 등대와 마주하게 된다. 이곳은 하얀 등대와 거대한 풍차, 그리고 푸른 제주 바다가 어우러진 이국적인 풍경 덕분에 인생 사진을 남기려는 관광객들이 많이 찾는 명소 중 하나이다.

등대 주변에는 해상 낚시터로 조성한 붉은 다리와 제주 자생 고급 어종을 키워 방류하는 바다목장이 있다. 바다목장 조성을 기념하기 위해 싱계물공원에 설치한 은빛 다금바리 조형물은 또 하나의 볼거리이다. 싱계물은 '새로 발견한 갯물'이라는 제주 사투리로, 싱계물공원에서 바라보는 노을은 최고의 아름다운 풍경으로 손꼽히기도 한다.

## 주변 관광지

- 제주바다목장체험관
- 싱계물공원
- 신창풍차해안
- 차귀도
- 비양도
- 한림공원
- 환상숲곶자왈공원
- 금능해수욕장

신창풍차해안도로(※출처: 제주관광공사, Visiteju.net)

## 주변 먹거리 갈치

갈치는 봄 산란을 끝내고 먹이를 충분히 섭취하는 가을이 제철이다. 제주도를 대표하는 먹거리 중의 하나인 갈치는 노릇노릇하게 구워 밥 위에 얹어 먹어도 맛있고, 무를 넣고 칼칼하게 조린 갈치조림 또한 별미이다. 갈치회는 광어, 우럭과는 색다른 식감으로 야들야들하고 담백하며, 국물 맛이 시원한 갈치국은 해장으로 그만이다. 10월에는 제주에서만 경험할 수 있는 특별한 체험거리가 있는 은갈치 축제가 열린다.

갈치

신창등대를 포함한 이달의 등대 정보는 국립등대박물관 누리집에서, 인근 관광 정보는 비짓제주 누리집에서 확인할 수 있다.

국립등대박물관

해양수산부 한국항로표지기술원

# 10월 이달의 무인도서 포스터

(자료제공: 해양수산부 홍보담당관 ☎ 044-200-5016)

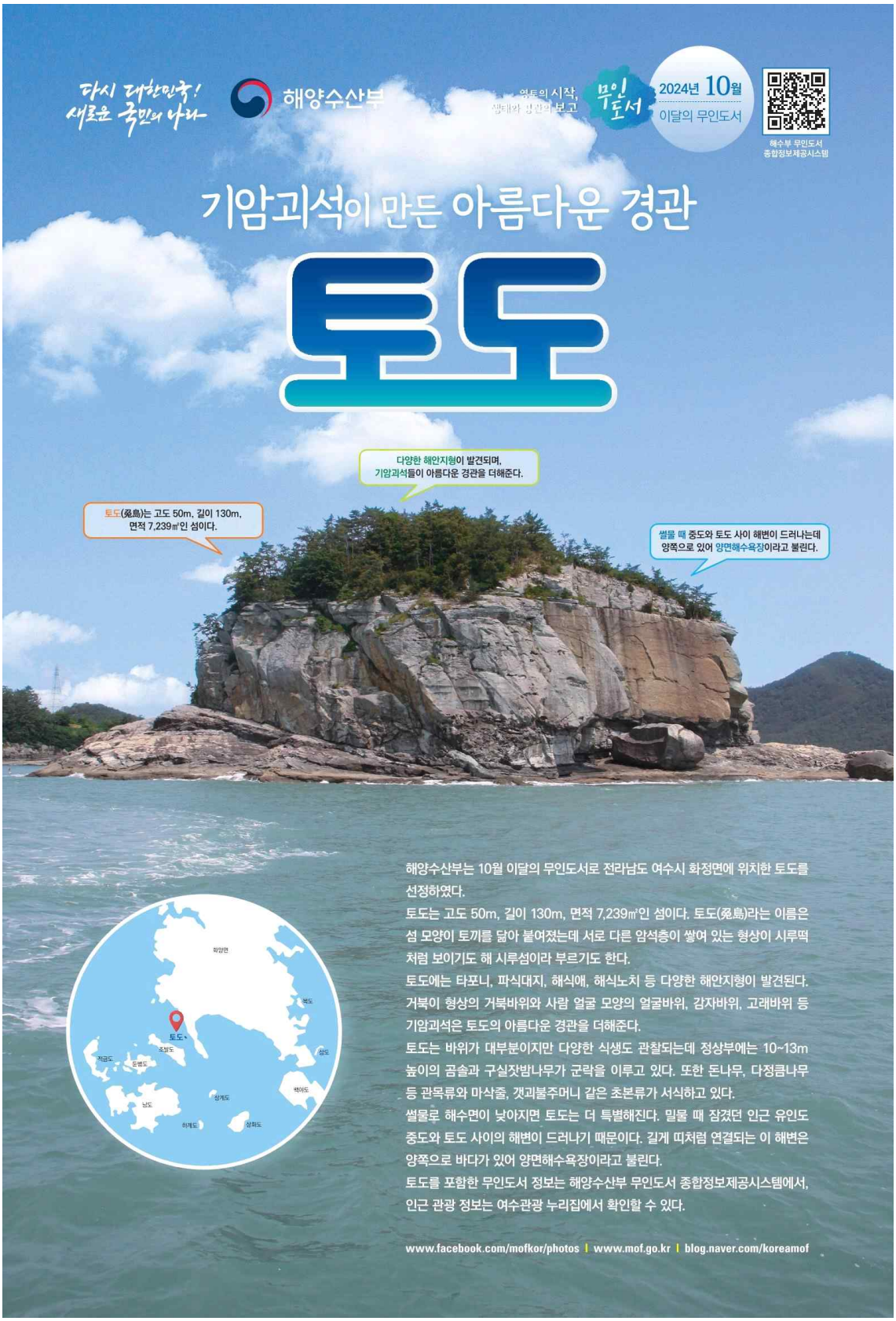

# 의약외품 의치세정제 올바른 사용법

(자료제공: 식품의약품안전처 의약외품정책과 ☎ 043-719-3712)

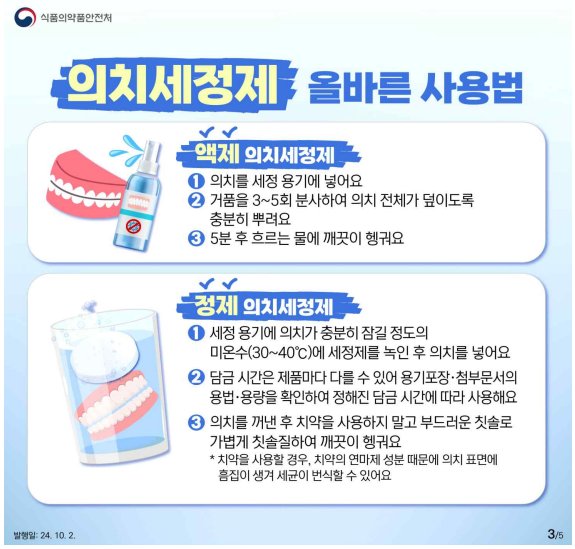

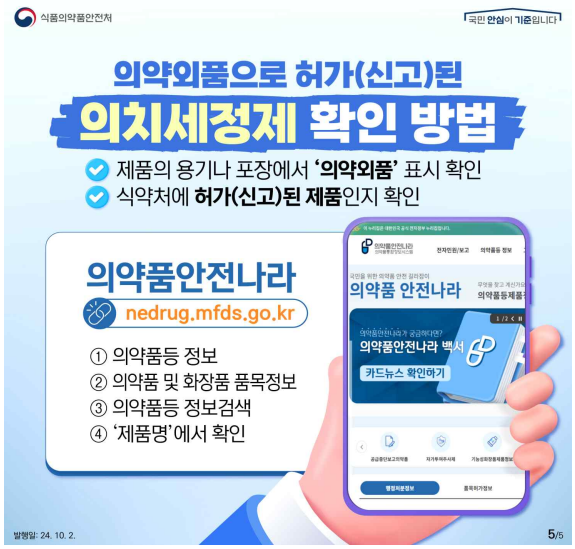

# 의약외품 이야기 휴대용 공기 · 산소

(자료제공: 식품의약품안전처 의약외품정책과 ☎ 043-719-3712)

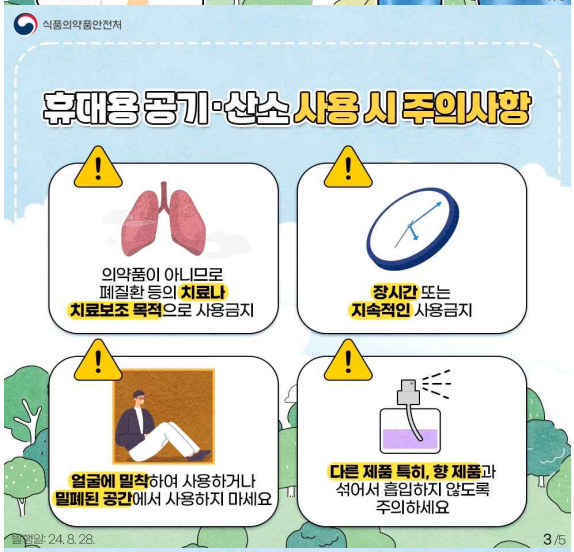

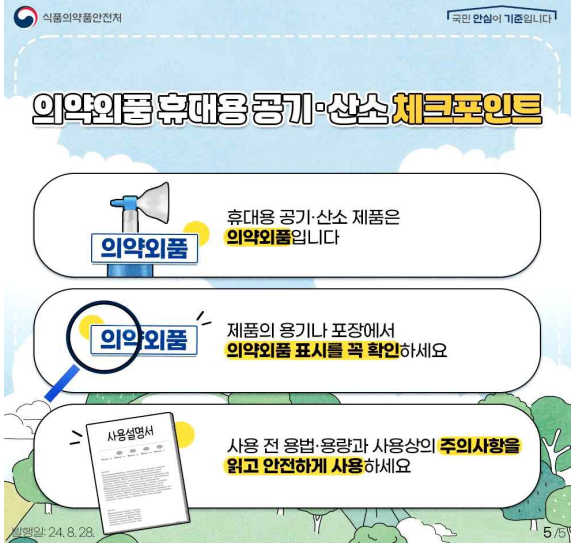

# 경사진 영아 수면용품 주의, 영아돌연사증후군 우려

**- 조사대상 제품 57% 미국에서는 영아 수면용으로 판매할 수 없는 제품 -**

(자료제공: 공정거래위원회, 한국소비자원 소비자정보국 ☎ 043-880-5749)

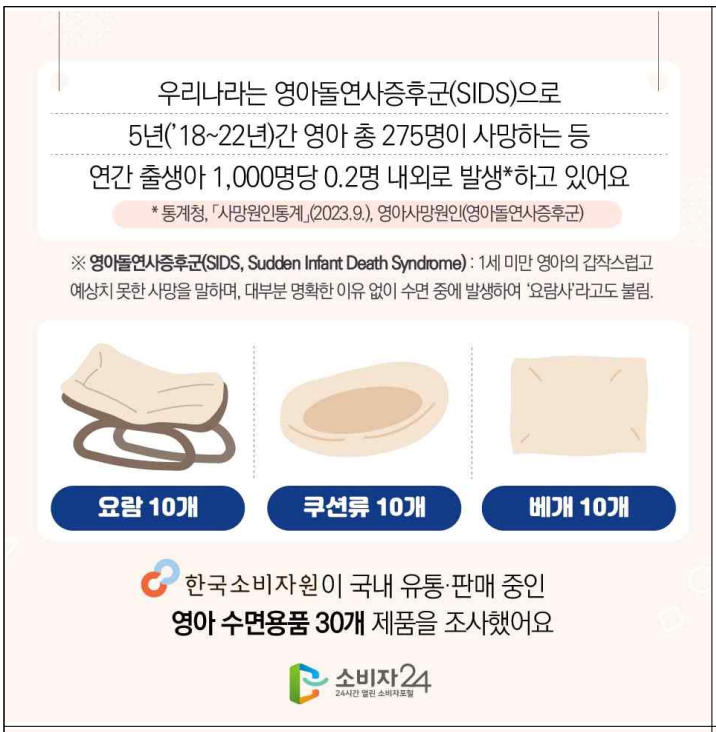

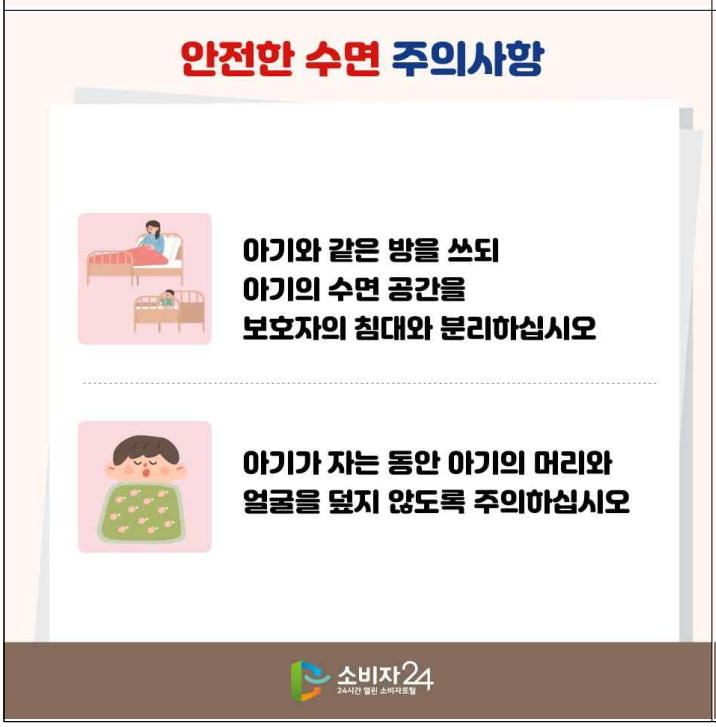

□ 소비자피해 발생 시 증빙서류를 갖추어 **국번없이** 1372(발신자부담) 또는 '소비자24(consumer.go.kr)' 에서 소비자상담 또는 피해구제를 신청하세요.

# 2024년 10월 정책홍보만화
## - 새출발기금이 더 두텁게 지원해드립니다 -

제작지원 : 문화체육관광부 여론과 ☎ 044-203-2922 / 자료제공 : 금융위원회 기업구조개선과 ☎ 02-2100-2936

글.그림 : 허재호

# 새출발기금이 더 두텁게 지원해드립니다

새출발기금의 신청기간과 지원대상을 확대하여 더 많은 사장님들이 도움을 받을 수 있게 되었습니다.

- 홈페이지 : 새출발기금.kr
- 콜센터(1660-1378)

| | 현행 | | 개선 후 |
|---|---|---|---|
| 지원대상 | 2020년 4월 ~ 2023년 11월 중 사업을 영위한 소상공인 | → | 2020년 4월 ~ 2024년 6월 중 사업을 영위한 소상공인 |
| 부실·폐업자 지원 강화 | 엄격한 심사를 거쳐 순부채에 한해 60~80% 감면율 적용<br>* 순부채: 보유한 재산을 초과하는 부채금액 | → | 부실·폐업자가 취업·재창업 프로그램을 이수하면 원금감면율 최대 10% 우대적용<br>(우대적용 시 최대감면율 90%) |
| 신청기간 | 2025년 10월까지 | → | 2026년 12월까지 |

제작지원 : 문화체육관광부 여론과 ☎ 044-203-2922 / 자료제공 : 금융위원회 기업구조개선과 ☎ 02-2100-2936

# 9월 27일부터 공공재정환수법이 바뀝니다.

(자료제공: 국민권익위원회 홍보담당관실 ☎ 044-200-7075)

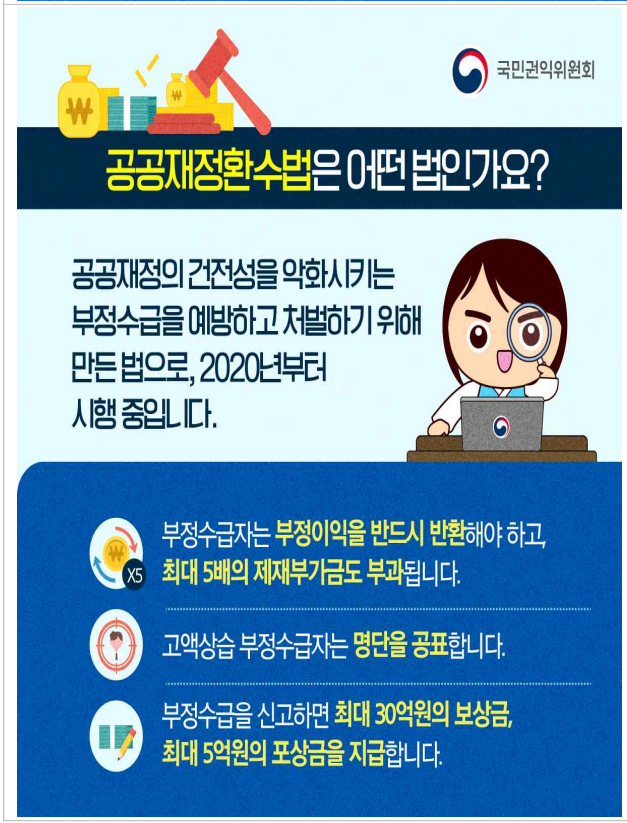

국민권익위원회

## 공공재정환수법 어떻게 바뀌나요?

두 번째!

**비실명 대리신고 제도가 도입되었습니다.**

신고자가 익명으로 신고할 수 있는 길이 열렸습니다.
**변호인을 통해 실명을 밝히지 않고도 신고**할 수 있으며,
**신고자에 대한 보호와 보상제도는 동일하게 적용**됩니다.

국민권익위원회

## 공공재정환수법 어떻게 바뀌나요?

두 번째!

**비실명 대리신고 제도가 도입되었습니다.**

신고자가 익명으로 신고할 수 있는 길이 열렸습니다.
**변호인을 통해 실명을 밝히지 않고도 신고**할 수 있으며,
**신고자에 대한 보호와 보상제도는 동일하게 적용**됩니다.

국민권익위원회

# 부정수급자는 더 강하게 처벌하고 신고자는 더 두텁게 보호합니다.

앞으로도 국민권익위는 공공재정 부정수급을
해결하기 위해 노력하겠습니다.

# 2024 가구주택기초조사 실시 안내

(자료제공: 통계청 인구총조사과 ☎ 042-481-3730)

□ 조사 개요

○ (조사목적) 2025 인구주택총조사 및 농림어업총조사의 정확한 조사구 설정 및 등록센서스 주택통계의 품질 제고

○ (조사기간) 2024. 11. 8. ~ 11. 27.(20일간)

○ (조사대상) 일부 아파트를 제외한 모든 거처(빈집 포함) 및 가구

※ 건축연도가 5~30년 미만인 아파트는 현장조사 대상에서 제외

○ (조사항목) 거처와 가구와 관련한 기초정보 14개 항목

○ (조사방법) 조사대상 거처(빈집 포함) 현장확인 및 일부 가구 면접조사

※ 태블릿PC를 이용한 전자조사(CAPI) 및 콜센터를 통한 전화조사(CATI)

2025 Census 센서스 100년

통계청

내일의 변화는 우리의 이야기로부터

# 2024 가구주택기초조사

찾아갑니다. 다음의 100년, 기초부터 시작합니다.

## 2024년 11월 8일~11월 27일

**조사대상** 전국의 모든 가구와 거처(빈집 포함)
※ 5~30년된 아파트는 제외

**조사항목** 가구와 주택에 대한 기초정보 파악(14개 항목)

**조사방법** 거처와 가구 현장확인, 일부 가구 면접조사

**콜 센 터** 080-2024-2024(무료)
(오전 8시~오후 9시 주말 포함)

# 주택용 소방시설「대국민 인식조사」 참여 홍보

(자료제공: 소방청 생활안전과 ☎ 044-205-7662)

**주택용 소방시설*** **자율설치 문화 확산**을 위해 **대국민 인식조사**를 실시합니다! 여러분의 소중한 의견을 들려주세요!

* **주택화재 인명피해를 줄이기 위해**「소방시설 및 관리에 관한 법률」제10조에 따라 **모든 주택(아파트 제외)**에 **소화기와 주택화재경보기**(단독경보형감지기)를 **설치**하도록 규정하고 있음

# 주택용 소방시설이란?

## 단독경보형감지기

연기로 화재를 감지하면 자체 내장된 전원(건전지)으로 음향장치가 작동해 경보음을 울려 신속하게 대피 할 수 있게 하는 장치

## 소화기

소화약제를 압력에 따라 방사하는 기구로 사람이 수동으로 조작하여 소화(消火)에 사용하는 기구

※ 구입방법 : 인터넷 · 대형마트 · 인근 소방기구 판매점 등

### 설치대상

*단독주택(단독 · 다중 · 다가구), 공동주택(연립 · 다세대)

단독주택

다가구주택

각 가구별로 소유권이 구분되어 있지 않음, 즉, 소유주가 1인

다세대주택

연립주택

각 가구별로 소유권이 구분되어 있음, 즉, 소유주가 여러명

### 설치기준

### 단독경보형감지기 설치방법

01

02

03

04

### 관리방법 및 사용기한

압력게이지 녹색 확인

사용기한 10년

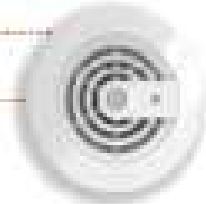

오작동시 리셋버튼 누르기

배터리 주기적 점검

※ 배터리 수명은 약 10년

# 병원 전 응급환자 이송체계가 바뀝니다

(자료제공: 소방청 구급역량개발팀 ☎ 044-205-7658)

## 병원 전 응급환자 이송체계가 바뀝니다.

## 응급환자 이송! 구급대원이 이송병원을 선정합니다.

### 병원 전 중증도 분류 도구를 사용합니다.

| 중증도 분류 | 정 의 | 사 례 |
|---|---|---|
| Level 1 | 즉각적인 처치가 필요하며 생명이나 사지를 위협하는(또는 악화 가능성이 높은)상태 | 심정지, 무호흡, 무의식 |
| Level 2 | 생명 혹은 사지, 신체기능에 잠재적인 위협이 있으며 이에 대한 빠른 치료가 필요한 경우 | 심근경색, 뇌출혈, 뇌경색, 머리·복부·가슴 관통상 |
| Level 3 | 치료가 필요한 상태로 진행할 수도 있는 잠재적 가능성을 고려해야 하는 경우 | 경증의 호흡곤란, 출혈 동반 설사 |
| Level 4 | 환자의 나이, 통증이나 악화 또는 합병증에 대한 가능성을 고려할 때 1~2시간 안에 처치나 재평가를 시행하면 되는 상태 | 38도 이상 발열 동반 장염, 복통을 동반한 요로감염 |
| Level 5 | 긴급하지만 응급은 아닌 상태, 만성적인 문제로 인한 것이거나, 악화의 가능성이 낮은 상태 | 감기, 장염, 설사, 열상, 변비, 치아(잇몸) 문제 |

### 다음사항을 종합적으로 고려하여 이송병원을 선정합니다.

- 환자 증상 및 중증도 분류, 진료과 유무, 처치·시술 가능 여부 등
- 실시간 응급실 병상 정보, 응급실 진료불가 사항(전산장애, 장비 고장 등)

1. 구급대원은 **119법에 따른 이송병원 선정지침**에 따라 응급환자를 의료기관으로 이송합니다.
2. 환자의 질병, 중증도를 고려하여 **치료 가능한 가장 가까운 병원** 이송이 원칙입니다.
3. **환자·보호자가 원하는 특정 병원** 또는 **환자 진료기록이 있는 원거리 병원**으로 이송하지 않습니다.
4. **응급실 진료 순서는 환자의 중증도**에 따르며 **내원수단(119구급차)**에 따라 달라지지 않습니다.

소방청

# 65세 이상 어르신! 매년 1회 무료 결핵검진

(자료제공: 질병관리청 결핵정책과 ☎ 043-719-7344, 7920)

<"65세 이상 어르신! 매년 1회 무료 결핵검진" 캠페인 개요>

- **(검진 대상)** 65세 이상 어르신('24년 결핵검진을 받지 않은 분)
- **(검진 방법)** 거주지역 보건소로 방문(신분증 필수 지참)
- **(검진 절차)** 흉부X선 검사 실시 후 결핵의심자에 한하여 확진검사 실시
- **(집중 검진 기간)** ~'24.12월(예산 소진 시까지)

* 올해 검진을 받지 못할 경우, 내년('25년) 연 1회 무료 결핵검진을 받으시면 됩니다.

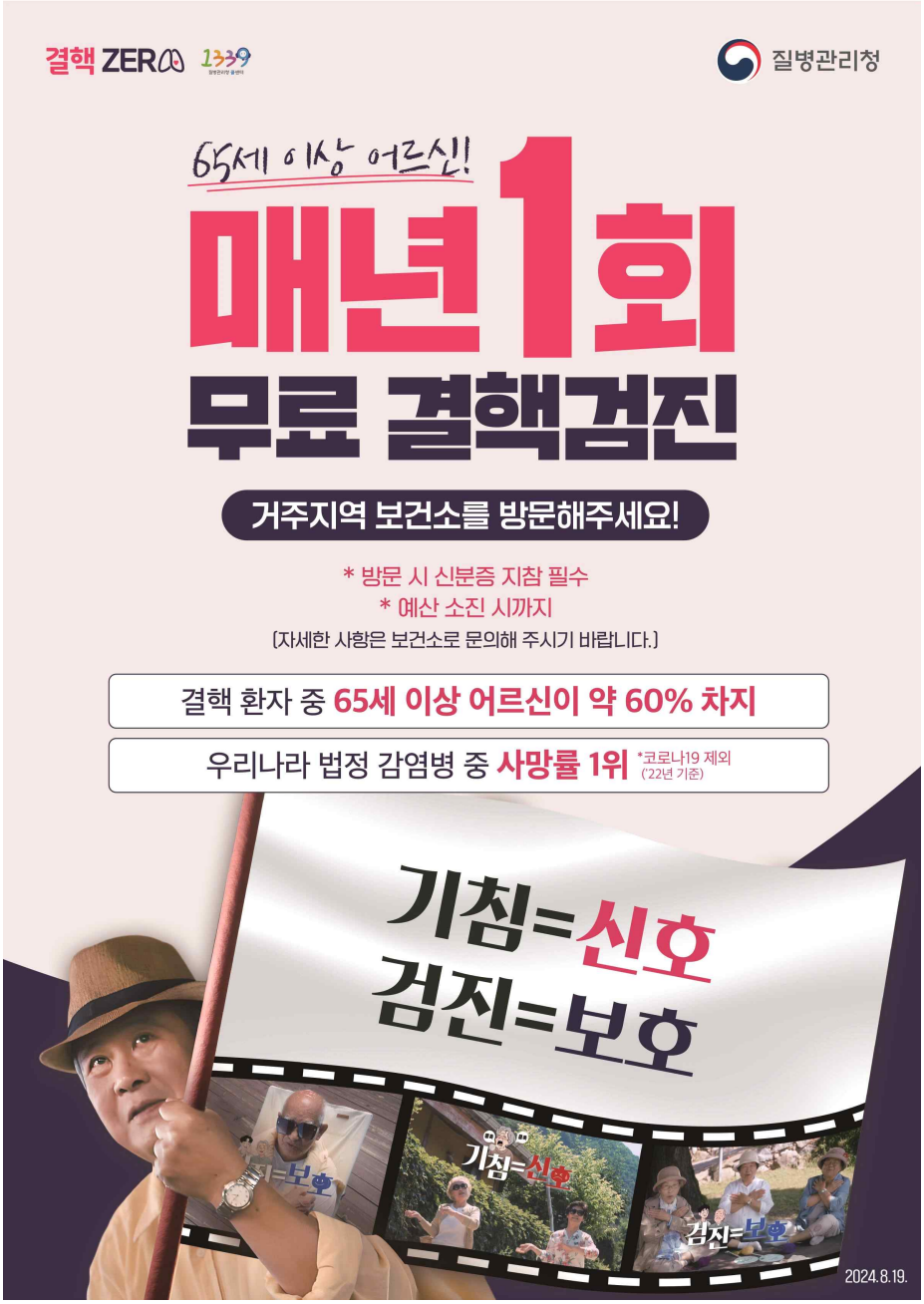

# 폐렴구균 예방접종 맞으셨어요?
## - 건강한 노후생활!! 감염병 예방이 우선입니다. -

(자료제공 : 질병관리청 예방접종관리과 ☎ 043-719-8398~8399)

▶ 65세 이상 어르신의 침습성 폐렴구균 감염증* 예방을 위해 건강상태가 좋은 날, 가까운 지정의료기관에서 폐렴구균(PPSV23) 예방접종 맞으세요!!

* 균혈증을 동반한 폐렴, 뇌수막염, 심내막염 등

※ 폐렴은 국내 사망 원인 중 4위(10만명당 52.1명, 2022년 기준)

## □ 어르신 폐렴구균 국가예방접종 지원사업

○ 사업대상: 65세 이상 어르신(1959. 12. 31. 이전 출생자, 2024년 기준)

※ 65세 이후에 폐렴구균 23가 다당 백신(PPSV23)을 한번도 접종하지 않은 어르신

※ 65세 이후에 접종했다면, 더 이상 추가접종 불필요

○ 접종기관: 지정의료기관* 및 보건소(보건소는 방문 전 확인 필수)

* 예방접종도우미 누리집(https://nip.kdca.go.kr)에서 확인 가능

○ 사업내용: 폐렴구균 23가 다당 백신PPSV23, 1회 국가지원

### 예방접종 전·후 주의사항

- 건강 상태가 좋은 날, 예방접종이 가능한지 접종기관에 사전 확인 후 방문하시기 바랍니다.
- 접종기관 방문시 마스크 착용 등 개인방역수칙을 준수하여 주시기 바랍니다.
- 기저질환이 있는 어르신은 백신선택(다당 백신 또는 단백결합 백신) 및 접종 시기 등을 의사와 상담하시기 바랍니다.
- 접종 후 20~30분간 접종기관에 머물러, 이상반응 발생 여부를 관찰한 후 귀가합니다.
- 접종 부위는 청결하게 유지합니다.
- 접종 당일은 반나절 이상 충분히 쉬고, 음주나 지나친 운동은 피합니다.
- 접종 후 2~3일간은 고열 등 평소와 다른 신체 증상이 나타나면 반드시 의사에게 진료를 받으시기 바랍니다.

질병관리청 1339

# 암을 예방하는 사람유두종바이러스(HPV) 예방접종 잊지말고 챙겨주세요~
## - 1997년생, 2006년생은 2024.12.31.까지 무료접종 가능

(자료제공: 질병관리청 예방접종관리과 ☎ 043-719-8398~8399)

□ 사람유두종바이러스(Human Papillomavirus, HPV) 예방접종을 통해 HPV로 유발되는 암*의 70~90%를 예방할 수 있습니다.

* 자궁경부암과 항문암의 90%, 질암과 구인두암의 70%가 사람유두종바이러스 감염으로 발생

○ **충분한 효과**를 얻기 위해서는 **감염되기 전에 접종하는 것이 중요**하므로, 사람유두종바이러스 감염의 주요 원인인 **성 경험 이전에 예방접종을 완료하도록 권장**합니다.

□ HPV 국가예방접종 지원사업(2024년 기준)

| | |
|---|---|
| **지원 대상** | ○ **2006~2012년생**(12~17세) **여성청소년**<br>○ **1997~2005년생**(18~26세) **저소득층*** **여성**<br>*「국민기초생활보장법」상 기초생활수급자 및 차상위계층 |
| **지원 백신** | ○ **HPV 2가(서바릭스), HPV 4가(가다실)** |
| **접종 기관** | ○ **지정의료기관*** **및 보건소**(방문 전 접종가능 여부 확인 필수)<br>* 예방접종도우미 누리집(https://nip.kdca.go.kr)에서 확인 가능 |

※ 2006년생 여성청소년, 1997년생 저소득층 여성은 2024년까지 비용지원

□ 주의사항

○ 안전한 예방접종을 위해 **미성년자는 보호자와 동행**

○ **예방접종 전** 반드시 **의사의 예진** 받기

○ 중증도 이상의 **심한 급성질환**이 있는 경우에는 **접종을 연기**하나, 감기 등 **가벼운 질환**을 앓는 경우는 **접종 시행 가능**

○ **예방접종 후 20~30분간 접종기관에 앉아있고**, 어지러울 경우 **누워있기**

○ 예방접종 후 2~3일간 주의 깊게 관찰, **평소와 다른 신체증상이 나타날 경우 반드시 의사의 진료**받기

**참고** HPV 예방접종 포스터

# 2024-2025절기 인플루엔자•코로나19
# 65세 이상 어르신 대상 국가예방접종 지원사업
## 동시접종하고 질병을 이길병으로!

(자료제공: 질병관리청 예방접종관리과 ☎ 043-719-8398~8399)

# 골다공증 예방관리수칙으로 건강한 뼈를 유지하세요!

(자료제공: 질병관리청 만성질환예방과 ☎ 043-719-7440)

## □ 골다공증이란?

○ 뼛속에 구멍이 많이 생겨 뼈의 강도가 약해져 쉽게 부러지는 질환입니다.

## □ 골다공증의 원인은 무엇인가요?

○ 생활습관과 밀접한 관련이 있으며, 폐경, 칼슘의 흡수장애, 비타민 D 결핍, 흡연, 과음, 약물, 가족력, 신체활동이 부족한 경우에 걸리기 쉽습니다.

## □ 골다공증의 증상은 무엇인가요?

○ 특별한 증상이 나타나지 않습니다. 골다공증이 생기면 골절의 위험이 커집니다. 심할 경우 일상생활 중에 허리를 구부리거나 기침을 할 때도 쉽게 뼈가 부러질 수 있습니다. 골절이 흔히 발생하는 부위는 손목, 척추, 대퇴골입니다.

## □ 골다공증은 어떻게 예방관리를 해야하나요?

○ 골다공증은 미리 예방하고, 꾸준히 관리해야 할 중요한 질환입니다. 규칙적인 운동, 올바른 식습관, 정기적인 골밀도 검사와 같은 건강한 생활습관을 실천하면, 골다공증으로 인한 골절 위험을 줄일 수 있습니다.

[출처] 질병관리청 국가건강정보포털

* 골다공증에 대한 자세한 정보는 아래의 링크에서 확인하세요!

질병관리청 국가건강정보포털<건강정보<'골다공증'
https://health.kdca.go.kr/healthinfo/biz/health/gnrlzHealthInfo/gnrlzHealthInfo/gnrlzHealthInfoView.do?cntnts_sn=5833

**참고** 골다공증 예방관리 생활수칙 리플릿

# 불법도박 근절 및 불법사행행위 신고 안내

(자료제공 : 사행산업통합감독위원회 조사홍보과 ☎ 02-3704-0555)

**도박으로 잃어버린 인생**
**지금 당신의 결심이 필요합니다**

불법사행행위 신고
**1855-0112**

사행산업통합감독위원회
National Gambling Control Commission

도박문제 전문상담
**1336**

사행산업통합감독위원회
National Gambling Control Commission

# 한탕, 한방 불법 도박 인생 파탄의 지름길

## 도박으로 잃어버린 인생
## 지금 당신의 결심이 필요합니다

불법사행행위 신고 포상금 최대 5천만원
**1855-0112**

도박문제 전문상담
**1336**

# 2024년 10월 정책홍보만화
# - 도박문제 전문상담 1336 -

## 도박문제 전문상담
## ☎1336

글.그림 : 허재호

제작지원 : 문화체육관광부 여론과 ☎ 044-203-2922 / 자료제공 : 국무총리 소속 사행산업통합감독위원회 ☎ 02-3704-0554, 0578

글.그림 : 허재호

# 도박문제 전문상담

# ☎1336

## 도박문제 전문 상담채널

- **전화** : 1336
  (국번없음, 365일 무료 이용가능)
- **문자** : #1336
- **채팅** : 넷라인 (netline.kcgp.or.kr)

도박문제 상담 넷라인

제작지원 : 문화체육관광부 여론과 ☎ 044-203-2922 / 자료제공 : 국무총리 소속 사행산업통합감독위원회 ☎ 02-3704-0554, 0578

# 진실화해위원회, 소년병 참전 사건 영상 공개

(자료제공: 진실.화해를위한과거사정리위원회 언론홍보팀 ☎ 02-3393-9728)

□ 진실·화해를위한과거사정리위원회(위원장 김광동, 진실화해위원회)는 이지애 홍보대사와 최태성 홍보모델이 출연한 한국전쟁 진실규명 사건 영상을 대국민 공개해 높은 호응을 얻고 있다.

□ 진실화해위원회는 앞서 방송인 이지애(전 KBS 아나운서) 씨를 홍보대사로 위촉해 유튜브 영상 콘텐츠와 홍보물 제작 등 다양한 활동을 벌이고 있다. 한국사 분야의 '일타강사' 이자 역사커뮤니케이터로 잘 알려진 최태성 씨도 진실화해위원회 홍보모델로 활동 중이다.

□ 진실화해위원회는 이지애 홍보대사, 최태성 역사커뮤니케이터, 그룹 위아이(WEi) 메인보컬 강석화가 출연한 '진화위X큰별쌤 진실톡톡' 시리즈 영상 중 첫 번째로 22분 분량의 '한국전쟁 중 소년병 참전 사건' 영상을 9월 25일 대국민 공개했다. 영상은 진실화해위원회 공식 유튜브 채널(www.youtube.com/watch?v=y9D0fhmuKHI)에서 볼 수 있다.

□ 소년병이란 한국전쟁 당시 '병역의 의무가 없는 만 18세 미만 아동' 으로 1950년 6월 25일부터 1953년 7월 27일 사이에 계급과 군번을 받아 정규군(현역병)으로 참전하고 제대한 이들을 가리킨다. 진실화해위원회는 약 3만 명에 달하는 어린 소년병들이 병력 자원으로 동원돼 생명권 등 신체적·정신적 피해와 학습권 등 사회적 피해를 받은 사실을 조사해 7월 9일 82차 전체위원회에서 진실규명으로 결정했다.

□ 특히 이 영상에는 소년병으로 참전한 박태성 씨의 육성 인터뷰가 담겨 눈길을 끌었다. 17살 때 참전해 생사의 고비를 넘긴 박 씨는 전투 중 만난 15살 소년 병사의 이야기를 전해 먹먹한 여운을 남긴다.

□ 영상에 출연한 이지애 홍보대사는 인터뷰에서 "이분들이 겪은 아픔을 위로하는 유일한 길이 함께 기억하는 일" 이라며 "기억은 내면에서 계속 끌어내지 않으면 망각된다. 아픈 역사라도 기억하고, 추모해야 한다. 자극적으로 소비하지 말고 지속적인 관심을 가져 달라" 고 당부했다.

□ 영상을 본 유튜브 이용자들은 대부분 긍정적인 내용의 댓글을 남기고 있다. 이용자들은 “한국전쟁 중 소년병 참전 사건에 대해 몰랐던 부분을 알게 됐네요”(@몽XXXX) “오늘 너무 알아야 하는 역사를 또 배우고 갑니다!! 다부동 전투도 모르고 있었는데 다시 한번 감사함을 느낀다”(@XXX이크) “너무 유익해요”(@miXXXXX) 등의 반응을 보였다.

□ 진실화해위원회는 10~11월 현재 직권조사 중인 전남 신안 민간인 희생 사건, 성인부랑인수용시설 인권침해 사건 관련 영상도 순차적으로 공개할 예정이다.

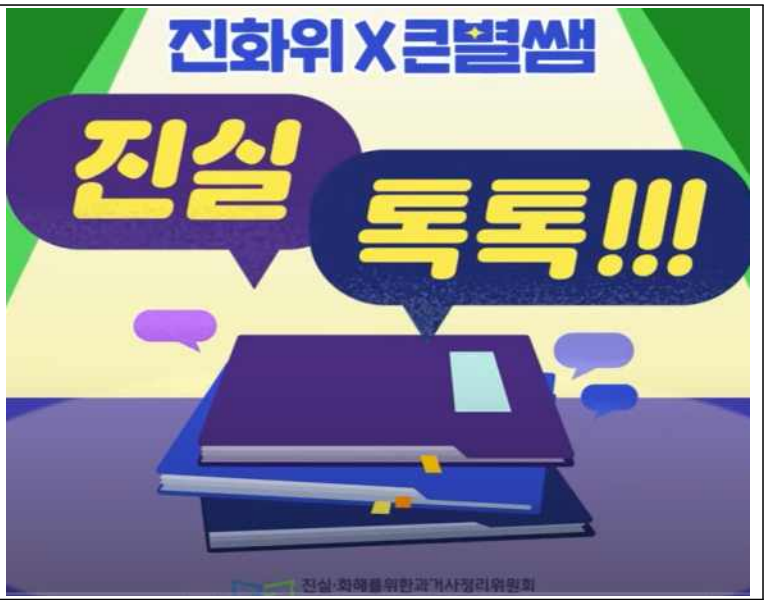

# 진실화해위원회, 진실규명 기여자에 보상금 지급

(자료제공: 진실.화해를위한과거사정리위원회 언론홍보팀 ☎ 02-3393-9728)

□ 진실·화해를위한과거사정리위원회(위원장 김광동, 진실화해위원회)는 조사 중인 진실규명 사건의 진실을 밝히거나 중요한 자료를 발견 또는 제출한 분들에 대한 기여와 공로를 인정해 사건당 최대 3,000만 원 범위에서 보상금을 지급한다.

□ 진실화해위원회는 지난 5월 열린 79차 위원회에서 진실·화해를 위한 과거사 정리 기본법(제30조제6항)에 따라 '진실규명에 기여한 자에 대한 보상금 지급의 건'을 의결했다. 이에 따라 '형제복지원 인권침해 사건' 관련 피수용자인 부친의 자서전을 제공한 임 모 씨와 '한국전쟁 전후 적대세력에 의한 종교인 희생 사건-전북지역 기독교인 희생 사건' 관련 교회록을 제공한 만경교회가 각각 보상금을 받았다.

□ 진실화해위원회는 2022년 8월 형제복지원이 세상에 알려진 지 35년 만에 이 사건이 부당한 공권력에 의한 중대한 인권침해임을 공식적으로 확인하고, 3차례에 걸쳐 진실규명 결정을 내렸다. 이 사건의 진실규명 기여자 임 모 씨는 1984년 5월 2일부터 1985년 4월 27일까지 형제복지원에 강제수용됐다가 탈출한 피수용자의 자서전을 제출해 진실규명 결정에 크게 기여해 보상금을 받았다.

□ 또한 '한국전쟁 전후 적대세력에 의한 종교인 희생 사건-전북지역 기독교인 희생 사건'은 지난 4월 16일 제76차 위원회에서 진실규명 결정이 내려진 사건으로, 당시 만경교회가 보유한 교회록의 사본과 해석본 등을 제출해 한국전쟁 시기 적대세력에 의해 희생된 만경교회 희생자 9명의 진실규명에 결정적인 역할을 했다.

□ 진실화해위원회는 지난해 두 차례의 보상심사실무위원회를 열고 전체 위원회 심의·의결을 거쳐 '영광 군경에 의한 민간인 희생 사건 기여자', '공군 첩보대의 북한 민간인 납치 사건 기여자', '전교조 결성 및 해직 과정에서의 인권침해 사건 기여자' 등 3명에게 보상금 1,400만 원을 지급했다. 진실화해위원회는 올해 하반기에도 추가 심사를 통해 진실규명 기여자에 대한 보상을 실시할 계획이다.

**붙임** **진실규명 기여자가 제공한 자료 사진**

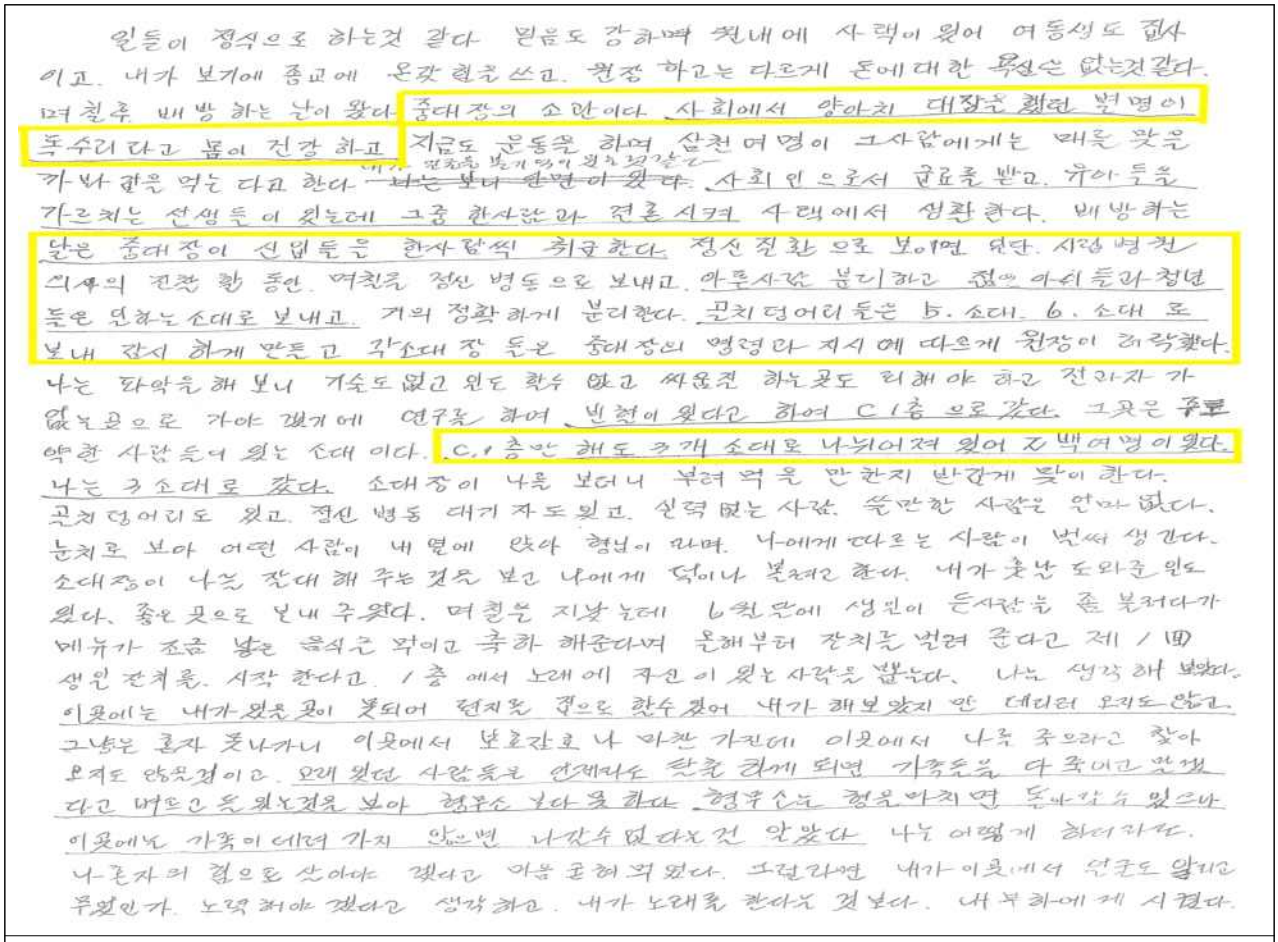

사진1. 형제복지원 피수용자의 자서전 일부.

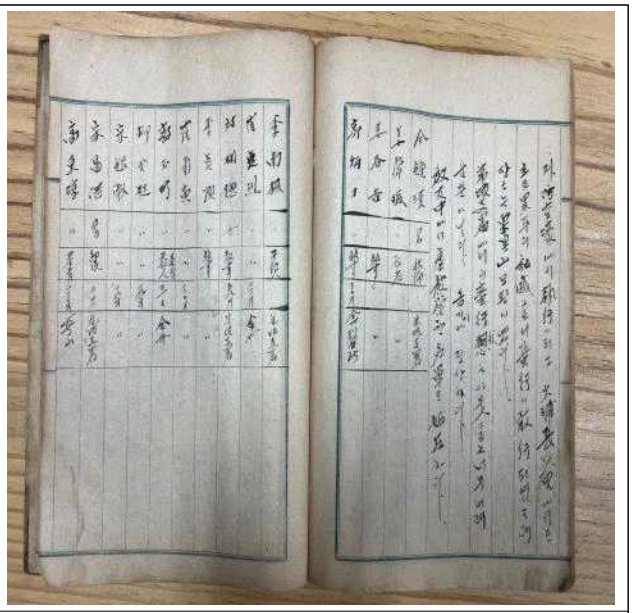

사진2. 한국전쟁 시기 교인 15명의 희생 사실이 기록된 만경교회 교회록 (작성 시기, 1954~1955년으로 추정).

# 진실화해위원회, 피해자 가족관계등록부 작성·정정 결정 신청 안내

(자료제공: 진실.화해를위한과거사정리위원회 언론홍보팀 ☎ 02-3393-9728)

▶ **진실·화해를위한과거사정리위원회가 피해자로 진실규명한 분들의 가족관계등록부 작성이나 정정 결정을 위한 신청서 접수를 받고 있습니다!**

□ 1기 진실화해위원회와 2기 진실화해위원회가 진실규명 결정을 내린 사건의 피해자로 인정된 본인이나 친족이 신청할 수 있습니다.

□ 피해자의 가족관계등록부 작성이나 정정은 **진실화해위원회가 피해자로 진실규명 결정한 사람 본인의 가족관계등록부만 가능**합니다. 피해자의 사망에 관한 기록 정정만 가능하고, 친자관계나 혼인관계 등은 해당되지 않습니다.

□ 신청자격: 진실규명 결정을 받은 피해자 또는 친족*

* 친족 범위: 배우자, 4촌 이내의 인척, 8촌 이내의 혈족

□ 신청서류

- 신청인의 가족관계증명서
- 피해자의 제적등본(제적등본이 없는 경우 사유서 제출)
- 진실규명결정통지서 사본

□ 처리절차

- 신청서 접수 → 심의·의결(90일) → '가족관계등록부의 작성(정정) 심의·결정통지서' 신청인에게 통지 → 신청인이 거주지 시·읍·면에 제출

□ 신청방법: 방문제출 또는 우편접수(공휴일 제외 상시접수)

□ 문의: 02-3393-9700

# 피해자가족관계등록부 작성·정정 결정

# 신청안내

**접수기간**

2023. **4. 24.** ~ (공휴일 제외) 우편 및 방문제출

※ (04554) 서울 중구 퇴계로 173 남산스퀘어빌딩 5층 진실화해위원회 민원실

**신청자격**

1기 진실화해위원회와 2기 진실화해위원회가
진실규명 결정을 내린 사건의 **피해자로 인정된 본인**
또는 **친족**(배우자, 4촌 이내의 인척, 8촌 이내의 혈족)

**신청서류**

신청인의 가족관계증명서,
피해자의 제적등본(제적등본이 없는 경우 사유서 제출),
진실규명결정통지서 사본

※ 신청 서식은 위원회 홈페이지(www.jinsil.go.kr)에서
내려받을 수 있습니다.

**문의**

진실 · 화해를위한과거사정리위원회
Tel: **02-3393-9700**

QR코드를 스캔하시면
관련 정보를 확인할 수 있습니다.

진실·화해를위한과거사정리위원회
Truth and Reconciliation Commission, Republic of Korea

# 2024 대한민국 지방시대 엑스포 개최

(자료제공: 지방시대위원회 지방산업교육국 ☎ 044-251-3138)