민방위 훈련 전국 동시 실시 홍보

(자료제공: 행정안전부 대변인실 ☎ 044-205-1050)

태극기를 달아 나라사랑을 실천합시다.

(자료제공: 행정안전부 의정담당관실 ☎ 02-2100-4077)

○ 오는 **8월15일은 제78주년 광복절** 입니다.

- 우리 모두 나라사랑하는 마음으로 태극기를 게양합시다.

○ 각 가정에서는 **8.15.(화), 07:00부터 18:00까지** 태극기를 달도록 합시다.

※ 태극기는 「대한민국국기법」 제8조에 따라 매일 · 24시간 달 수 있음

○ 심한 비·바람(악천후) 등으로 국기의 존엄성이 훼손될 우려가 있는 경우에는 달지 않으며, 일시적 악천후인 경우에는 날씨가 갠 후 달거나 내렸다가 다시 답니다.

《 가정에서의 태극기 게양 위치 》

○ 밖에서 바라보아 대문(아파트 등 공동주택의 경우 각 세대의 난간)의 중앙이나 왼쪽에 답니다.

※ 주택구조상 부득이한 경우, 태극기 다는 위치를 조정할 수 있음

※ 자녀와 함께 달 경우, 안전사고가 일어나지 않도록 주의

※ 아파트 등 고층건물에서는 강풍 등으로 난간 등에 단 태극기가 떨어져 사고로 이어지지 않도록 주의

《 태극기의 구입 》

○ 각급 지방자치단체 민원실(시·군·구청 및 읍·면·동 주민센터 등), 인터넷우체국(www.epost.go.kr), 인터넷 태극기 판매업체 등을 통해 구입할 수 있습니다.

○ 오염·훼손된 태극기는 각급 지방자치단체 민원실, 주민센터에 설치된 국기수거함에 넣어주시면 됩니다.

안전하세요? 캠페인 안내

(자료제공: 행정안전부 예방안전과 ☎ 044-205-4512)

마을회관·경로당 무더위쉼터 운영관련 협조요청

(자료제공: 행정안전부 기후재난대응과 ☎ 044-205-6365)

□ 무더위쉼터 정의

○ 마을회관, 경로당, 주민센터 등 냉방시설이 갖추어진 시설로 지역주민, 고령자 및 취약계층 등이 무더위를 피해 휴식할 수 있는 곳

□ 무더위쉼터 기능

○ 폭염에 취약한 사람을 보호하고, 주민들이 평상 시 더위를 피할 수 있는 쉼터로서의 기능을 함

□ 무더위쉼터 운영기간 / 개소수

○ 폭염 대책기간(5. 20~9. 30) 동안 운영 / 전국 6만여개 지정·운영중

* 단, 폭염 대책기간 외 폭염특보 발령 시 한시적으로 추가 운영 가능

□ 무더위쉼터 이용대상

○ 폭염에 취약한 노인과 거동이 불편하거나 신체가 허약한 사람

○ 무더위에 장기간 노출된 사람

○ 폭염에 취약한 사람의 보호자, 재난도우미 등

□ 무더위쉼터 지정여부 확인

○ 국민재난안전포털, 안전디딤돌앱 등에서 무더위쉼터 검색

□ 협조 요청사항

○ 무더위쉼터로 지정된 **마을회관, 경로당** 등의 경우 **누구나 이용**하고, **낮 시간 동안 상시 개방**될 수 있도록 주민들의 관심과 참여 요청

마을회관·경로당 등 무더위쉼터 관련 협조 요청사항

▶ 여름 기간 중 누구나 무더위쉼터를 이용할 수 있게 해주세요

▶ 더위가 심한 12시~16시 사이에는 무더위쉼터 이용객을 위해 가급적 마을회관, 경로당의 문을 열어주세요

붙임 폭염 국민행동요령

국민행동요령
폭염
행정안전부
본격적인 무더위
TV, 인터넷, 라디오 등을 통해 무더위 기상상황을 수시로 확인합니다.
술이나 카페인이 들어간 음료보다는, 물을 많이 마십니다.
가장 더운 오후 2시~오후5시에는 야외활동이나 작업을 되도록 하지 않습니다.
26 ~28 ℃
냉방기
냉방기기 사용 시, 실내외 온도차를 5 ℃ 내외로 유지하여 냉방병을 예방합니다.
* 적정 실내 냉방온도 : 26~28 ℃
무더위 쉼터
COOLING CENTERS
현기증, 메스꺼움, 두통의 가벼운 증세가 있으면 무더위 쉼터 등 시원한 장소를 이용합니다.
축사, 비닐하우스 등은 환기하거나 물을 뿌려 온도를 낮춥니다.

제7회 육군 창의적 아이디어 경연대회

(자료제공: 육군본부 정책실 ☎ 042-550-2123)

6 · 25 비정규군 공로자 보상신청 안내

(자료제공: 국방부 6·25 비정규군 보상지원단 ☎ 02-6424-5502)

6·25전쟁 전후 적 지역에서 활동한 비정규군 공로자 보상 안내

6·25전쟁 전후 나라가 어려움에 처해 있을 때 국가수호의 일념으로 미군 첩보부대 등에 소속되어 국가를 위해 헌신하셨지만 외국군 소속이거나 정규 군인이 아닌 민간인 신분이라는 이유로 공로를 인정받지 못한 분들의 명예회복과 공로가 인정받게 되었습니다.

6·25전쟁 전후에 군인이 아닌 신분으로 적 지역으로 침투하여 첩보수집 또는 유격활동을 수행한 분들이 대상이 됩니다.

비정규군 공로자 대상

- KLO(첩로부대)
- 이8240부대
- 미국 극동공군사령부 첩보부대(6004부대)
- 미국중앙정보국 첩보부대(맹도유격대)
- 그 밖에 심의위원회가 비정규전을 수행한 것으로 인정하는 조직 또는 부대

신청서식 및 서류

국방부 홈페이지-비정규군보상위원회에서 다운로드 가능
가까운 읍·면·동 행정복지센터에서 신청서식 출력 가능

접수방법

우편(등기)또는 방문 접수(국방부 민원실)
우편 : 서울시 용산구 이태원로 22, 6·25 비정규군 보상지원단 (우편번호:04383)
방문 : 국방부 종합민원실1층 비정규군 보상신청 접수처

기타 문의사항

02-6424-5502~5505

제작 : 문화체육관광부 여론과 ☎ 044-203-2922 / 자료제공 : 6·25비정규군 보상지원단 ☎ 02-6424-5502

병영생활 고충, 성폭력 · 군범죄, 마약범죄, 방위사업비리, 병영안전 신고 / 상담
「국방헬프콜 ☎1303」

(자료제공: 국방부조사본부 ☎ 02-748-1974)

국민과 함께하는 6 · 25전사자 유해발굴사업

(자료제공: 국방부유해발굴감식단 계획운영처 ☎ 02-811-6526)

2023년 9월 이달의 독립운동가
이재현, 한형석, 송면수 선생

(자료제공: 국가보훈부 보훈기록관리과 ☎ 044-202-5780)

○ 최전선에서 싸우고, 군가를 작사한 이재현

1917년 2월 경기도 시흥에서 태어난 이재현은 1919년 부친 이용환, 형 이재천(애국장)과 함께 중국으로 건너갔다. 한국특무대독립군에 입단 후 1939년 한국청년전지공작대 창설에 참여하기도 했다. 1944년 광복군 제2지대에서 정훈을 담당, '제2지대가' 를 작사하기도 했다.

○ 항일예술을 광복군가로 승화시킨 한형석

1910년 2월 부산 동래에서 태어난 한형석은 한흥교(애국장)의 차남이었다. 1915년 베이징으로 건너가 학교를 다녔고, 상하이 신화예술대학 예술교육과를 전공, 1933년 졸업하였다. 1939년 11월 한국청년전지공작대 예술조장으로 1940년 5월 시안(西安)에서 '아리랑' 을 공연했다. 1941년 광복군 제2지대 선전부장으로 '광복군가' 와 '압록강 행진곡' 등을 작곡하였다.

○ 한국광복군 정훈의 상징, 송면수

1910년 강원도 회양에서 태어난 송면수는 평양에서 성장하였고 1929년 광성고보를 졸업 후 이듬해 상하이로 건너가 중국 공학대학 경제학과에서 2년간 수학하고, 광저우(廣州)에 있는 중산대학(中山大學)에 입학하였다. 그는 연극「삼일혼(三一魂)」과 「전야(前夜)」와 단막극 「국경의 밤」,「상병의 벗」에 참여하였다. 전지공작대에서 활동하다 광복군 제2지대에 참여한 그는 임시정부 활동을 병행하였다. 해방 후 국방부 초대 정훈국장을 역임했다.

○ 예술로 독립정신을 승화시킨 청년 광복군

전지공작대에서 광복군 제2지대에 배속된 이들은 정훈·예술 활동을 통해 광복군을 선전하고 입대를 독려하였다. 한편으로 한글과 노래, 연극을 통해 민족정체성을 지키고 전파하는데 앞장섰다. 조국 독립에 대한 열정과 예술적 감성을 결합, 승화시킨 이들의 독립운동은 한국광복군의 근간이 된 청년 독립운동가들의 창의적 애국혼을 방증하는 것이라 할 것이다.

독립유공자의 후손을 찾습니다

(자료제공: 국가보훈처 공훈관리과 ☎ 044-202-5781)

○ **누리집 접속방법**

- 국가보훈처 누리집(www.mpva.go.kr) 메인화면 우측 <독립유공자의 후손을 찾습니다> 클릭
  (https://e-gonghun.mpva.go.kr 메인화면 오른쪽 상단 배너)

2023년 8월 국정홍보만화
-2023 금융권 공동채용 박람회-

2023년 8월 국정홍보만화
- 사회복지급식관리지원센터가 함께합니다 -

코리아 서머 뷰티 세일 홍보

(자료제공: 문화체육관광부 홍보담당관실 ☎ 044-203-2048)

2023 새만금「제25회 세계스카우트잼버리」홍보

(자료제공: 정부합동/문화체육관광부 소통협력과 ☎ 044-203-2960)

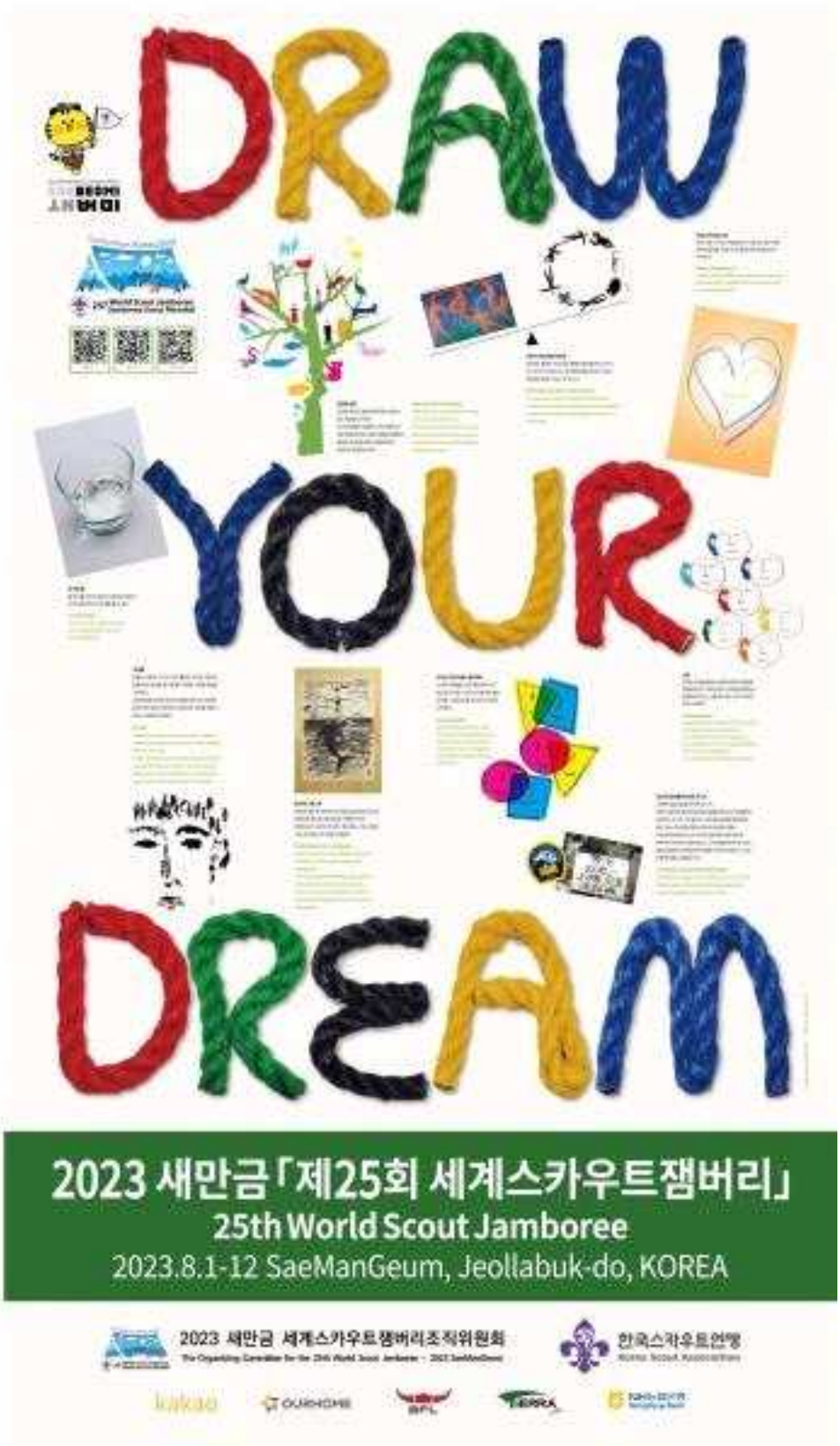

귀농귀촌 통합플랫폼, 그린대로

(자료제공: 농림축산식품부 청년농육성정책팀 ☎ 044-201-1539)

여성농업인 생활수기 공모전

(자료제공: 농식품부 농촌여성정책팀 ☎ 044-201-1566)

8월 제철 농산물 홍보

(자료제공: 농림축산식품부 식생활소비급식진흥과 ☎ 044-201-2274)

여름 농촌여행 할인상품 여기서 확인하세요

(자료제공: 농림축산식품부 농촌경제과 ☎ 044-201-1592)

폭염 행동요령

(자료제공: 농림축산식품부 재해보험과 ☎ 044-201-1792)

농업인행동요령

농림축산식품부

폭염 주의 안전한 여름나기

농작물

- (공통) **물대기**로 적당한 **토양 습기 유지**
- (채소) **이랑 피복, 차광망 설치**로 저온 상승 억제
- (과수) 과실비대 불량 등 피해방지를 위해 **미세살수장치 가동**

가축

- 축사 안 온도가 올라가지 않도록 **단열, 차광, 송풍 실시**
- 가축에게 **깨끗한 물** 충분히 **공급**
- **변질된 사료**를 먹이지 않도록 **주의**

전동킥보드 화재! 예방이 최선입니다!

(자료제공: 국가기술표준원 제품안전정보과 ☎ 043-870-5434)

※ 소방청의 「전동킥보드 화재예방법」을 참고하여 제작한 홍보자료입니다

산업통상자원부 국가기술표준원

한국소비자원 Korea Consumer Agency

2023 산업진단보조 사업 안내

(자료제공: 산업통상자원부 에너지효율과 ☎ 044-203-5148)

○ 연간 에너지사용량 500 이상 2,000toe 미만 중소·중견기업 무상 에너지진단 지원

- 열부문 : 보일러 및 요·로설비, 폐열이용설비, 증발 및 농축기, 건조기 등
- 전기부문 : 변압기, 펌프, 팬, 냉동기, 공기압축기, 공기조화기 등
- 신재생부문 : 태양광 발전설비, 지열설비 도입 등

폭염 · 한파로부터 취약계층을 보호하는 에너지바우처 신청하세요!

(자료제공 : 산업통상자원부 에너지효율지원팀 ☎ 044-203-5162)

○ **연이은 폭염과 다가올 한파**로부터 **에너지 취약계층을 보호**할 수 있도록 에너지 사용비용을 지원하는 **에너지바우처, 12월 29일까지 신청하세요!**

○ 에너지바우처는 에너지 취약계층을 위해 **전기, 도시가스, 지역난방, 등유, LPG, 연탄**을 구입할 수 있도록 이용권을 지급하는 제도입니다.

○ 신청대상은 **'소득기준'과 '세대원 특성기준'을 모두 충족**하는 세대입니다.

구 분	내 용
소득기준	○국민기초생활보장법상 **생계·의료·주거·교육급여 수급자**
세 대 원 특성기준	○주민등록표상의 **수급자(본인) 또는 세대원**이 다음 **어느 하나에 해당** ▸**노 인** 주민등록기준 1958.12.31.이전 출생자 ▸**영유아** 주민등록기준 2017.01.01.이후 출생자 ▸**장애인** 장애인복지법에 따라 등록된 장애인 ▸**임산부** 임신 중이거나 분만 후 6개월 미만인 여성 ▸**중증·희귀·중증난치질환자** 국민건강보험법시행령에 따른 중증질환「본인 일부부담금 산정특례에 관한 기준」[별표3], 희귀질환[별표4], 중증난치질환 [별표4의 2]을 가진 사람 ▸**한부모가족, 소년소녀가정(가정위탁보호 아동 포함)**

* **지원 제외대상** : 세대원 모두가 보장시설 수급자

* **다음의 경우, 동절기 바우처 지원 불가** : 긴급복지지원법에 따라 '23년 10월 이후 동절기 연료비를 지원받은 수급자, '23년 등유나눔카드 또는 연탄쿠폰을 발급받은 자(세대)

○ 세대별 지원내용은 다음과 같습니다.

구분	1인세대	2인세대	3인세대	4인이상세대	지원내용
하절기	31,300원	46,400원	66,700원	95,200원	·**요금차감**(전기)
동절기	118,500원	159,300원	225,800원	284,400원	·**요금차감**(전기, 도시가스, 지역난방 중 1개) ·**국민행복카드**(등유, LPG, 연탄, 전기, 도시가스)
계	**149,800원**	**205,700원**	**292,500원**	**379,600원**	·**총 지원금액**으로 월별 지원금액 아님

* 동절기 바우처 일부를 여름 바우처로 당겨쓸 수 있음(최대 4만 5천원, 희망세대의 경우 바우처 신청시 선택)

* 하절기 바우처 잔액은 동절기 바우처로 별도 신청 없이 사용할 수 있음

○ 에너지바우처 **신청기간**은 **2023년 12월 29일까지**이며, **지원기간**은 **하절기 바우처 2023년 7월 1일 ~ 9월 30일, 동절기 바우처 2023년 10월 11일 ~ 2024년 4월 30일**입니다.

* **국민행복카드**는 사용기간에 카드 **결제완료** 필요, 요금차감은 '24년 4월 30일까지 에너지 공급사에서 **차감 신청 및 요금 고지서가 청구(작성)된 경우**에 한해 지원

○ 신청대상자분들은 서둘러 **주민등록상 거주지 읍·면·동 행정복지센터에서 신청**하시기 바라며, **카카오톡 친구목록에서 '에너지바우처'를 추가**하시면 다양한 정보를 접해보실 수 있습니다.

신청 및 문의 : 주민등록상 거주지 읍 · 면 · 동 행정복지센터

콜센터 : ☎1600-3190 / 홈페이지 : www.energyv.or.kr

[붙임] 에너지바우처 홍보자료

발달장애인 긴급돌봄을 신청하세요!

(자료제공: 보건복지부 장애인서비스과 ☎ 044-202-3349)

발달장애인 긴급돌봄을 신청하세요!

- 보호자에게 발생한 긴급상황으로 발달장애인 돌봄 부재 시 일시적 돌봄을 제공합니다-

○ (지원대상) 6세 이상 65세 미만 등록 발달장애인

○ (서비스 이용사유) 보호자의 입원·치료, 경조사, 신체적·심리적 소진, 재난·재해피해 등

○ (서비스 지원기간) 1회 입소 시 최대 7일*(연 최대 30일)

* 이용사유별로 기간 상이

○ (지원서비스) 24시간 돌봄 지원(일상생활, 사회참여 활동, 식사, 야간돌봄 등)

○ (상담문의) 보건복지상담센터(국번없이 129번) 또는 각 지역별 발달장애인지원센터에 문의

○ (신청방법) 각 지역별 발달장애인지원센터에 신청 접수

* 주말, 공휴일 또는 긴급 당일 입소 시는 지역별 긴급돌봄센터에 직접 신청

○ (서비스 이용료) 1일 이용료 15,000원(1일 3끼 식비 15,000원 별도 부담)

* 국민기초생활수급자, 차상위자는 이용료 없으며, 식비만 부담

붙임 : 발달장애인 긴급돌봄 시범사업 포스터 1부.

보건복지부

129

발달장애인 보호자의 긴급한 상황 발생 시
발달장애인의 일시적 돌봄을 지원합니다!

발달장애인 긴급돌봄 시범사업 안내

발달장애인 보호자의 입원, 경조사 등 **긴급한 상황 발생 시**
발달장애인에 일시적(7일 이내)으로 24시간 돌봄을 지원하는 서비스(2023년 4월부터)

지원대상

- 만 6세 이상 65세 미만 등록 발달장애인

서비스 이용사유

- 보호자의 입원·치료, 경조사, 신체적·심리적 소진 등

서비스 지원기간

- 1회 입소 시 1~7일(연 최대 30일)
  - 입소 사유에 따른 이용 기간 상이

지원 서비스

- 일상생활, 사회참여 활동, 식사, 야간 돌봄 등 지원

신청 방법

- 평일 주간(9:00~18:00)
  ▶▶ 지역발달장애인지원센터
- 평일 야간(18:00~9:00), 주말, 공휴일, 당일입소
  ▶▶ 지역별 발달장애인 긴급돌봄센터

서비스 이용료

- 1일 이용료 15,000원(식비 30,000원 별도 부담)
  - 식비: 개인 부담 15,000원+국비 지원 15,000원
  - 국민기초생활보장수급자·차상위계층은 이용료 미부과 (단, 식비는 부과)

| 상담·문의 |
- 중앙·지역발달장애인지원센터
- 지역별 발달장애인 긴급돌봄센터
- 보건복지상담센터(☎129), 대한민국복지포털 복지로(www.bokjiro.go.kr)

공동주택가격 열람 안내

(자료제공: 국토교통부 부동산평가과 ☎ 044-201-3431)

2023. 6. 1.기준 **공동주으**(아파트·연립·다세대)**가격에 대한 열람을 실시**하오니 부동산공시가격알리미(www.realtyprice.kr)와 시·군·구(읍·면·동) 민원실을 통해 열람하시고 필요시 **의견제출 또는 이의신청**하여 주시기 바랍니다.

□ 열람기간 및 방법

○ (**열람 및 의견청취*기간**) 2023년 8월 9일 ~ 8월 28일

* 공시 전에 공동주택 소유자 및 그 밖의 이해관계인의 의견을 듣는 사전적 절차

○ (**공시 및 이의신청*기간**) 2022년 9월 26일 ~ 10월 25일 (공시일 : 9월 26일)

* 공시 후에 공동주택가격에 이의가 있는 자의 권리보호를 위한 사후적 절차

○ (**방법**) **부동산공시가격알리미**(www.realtyprice.kr) 또는 공동주택 소재지의 **시・군・구(읍・면・동) 민원실** 이용

□ 의견제출 및 이의신청

○ (**의견제출 기간**) 의견청취 열람기간과 같음

○ (**이의신청 기간**) 이의신청 열람기간과 같음

○ (**제출자**) 공동주택 소유자 및 그 밖의 이해관계인(의견청취) / 공동주택가격에 이의가 있는 자(이의신청)

○ (**제출처**) 부동산공시가격알리미(www.realtyprice.kr), 공동주택 소재 시·군·구(읍·면·동) 민원실, 국토교통부(한국부동산원 각 지사)

○ (**제출방법**) 부동산공시가격알리미(www.realtyprice.kr)의 "의견청취(이의신청)-인터넷 의견제출(인터넷 이의신청)"에서 의견제출(이의신청)하거나, 시·군·구(읍·면·동) 민원실에 비치된 소정양식(의견서 및 개인정보 수집・이용동의서, 이의신청서 및 개인정보 수집・이용동의서)을 작성하여 우편・방문 또는 팩스로 제출

□ 처리결과 회신

○ 의견제출 또는 이의신청 하신 공동주택에 대해서는 공정하게 재심사하여 적정성 재검토 후 그 처리결과를 **우편** 또는 **부동산공시가격알리미**(www.realtyprice.kr)를 통해 회신드림

공동주택 공시가격 콜센터 ☎ 1644-2828

호우피해 특별재난지역 지적측량수수료 감면 안내

(자료제공: 국토교통부 공간정보제도과 ☎ 044-201-3486)

호우피해 특별재난지역 지적측량수수료 감면

대상지역 특별재난지역 선포('23. 7. 19.)지역

구분	시군구 단위	읍면동 단위
세 종	세종시	
충 북	청주시, 괴산군	
충 남	논산시, 공주시, 청양군, 부여군	
전 북	익산시	김제시 죽산면
경 북	예천군, 봉화군, 영주시, 문경시	

적용대상 피해복구를 위해 필요한 지적측량(분할, 경계복원, 지적현황 등)

* 특별재난지역 기초 지자체장으로부터 「자연재해대책법」에 따라 피해 사실을 확인 받아 피해복구를 위해 실시하는 지적측량

감 면 율 주거용 주택 등 건축물(전파, 유실) 100%, 그 외 토지 등* 50%

* 가건물(컨테이너, 비닐하우스 등)

적용기간 특별재난지역 선포일로 부터 2년간

감면근거 「지적측량수수료 산정기준 등에 관한 규정」 제23조제2항 및 제4항

접수방법 현장(시군구 민원실 지적측량접수 창구)
인터넷(지적측량바로처리센터, http://baro.lx.or.kr)
전화(바로처리콜센터, 1588-7704)

* 필요서류 : 시장·군수·구청장 또는 읍·면장에게 받는 피해사실 확인서

국토교통부 LX 한국국토정보공사

8월 이달의 수산물 홍보

(자료제공: 해양수산부 유통정책과 ☎ 044-200-5447)

8~9월 대조기 해안가 저지대 침수 주의

(자료제공: 국립해양조사원 해양예보과 ☎ 051-400-4388)

□ 8~9월은 백중사리가 포함된 기간으로 올해 바닷물의 높이가 가장 높아져 해수 범람에 의한 침수 주의가 필요합니다.

□ 해안가 저지대에서는 국립해양조사원 누리집 실시간 고조정보 서비스(www.khoa.go.kr/hightide)를 통해 고조시간과 해수면 높이 정보를 미리 확인하세요.

우리바다 수산물 안전 Q&A

(자료제공: 해양수산부 디지털소통팀 ☎ 044-200-6054)

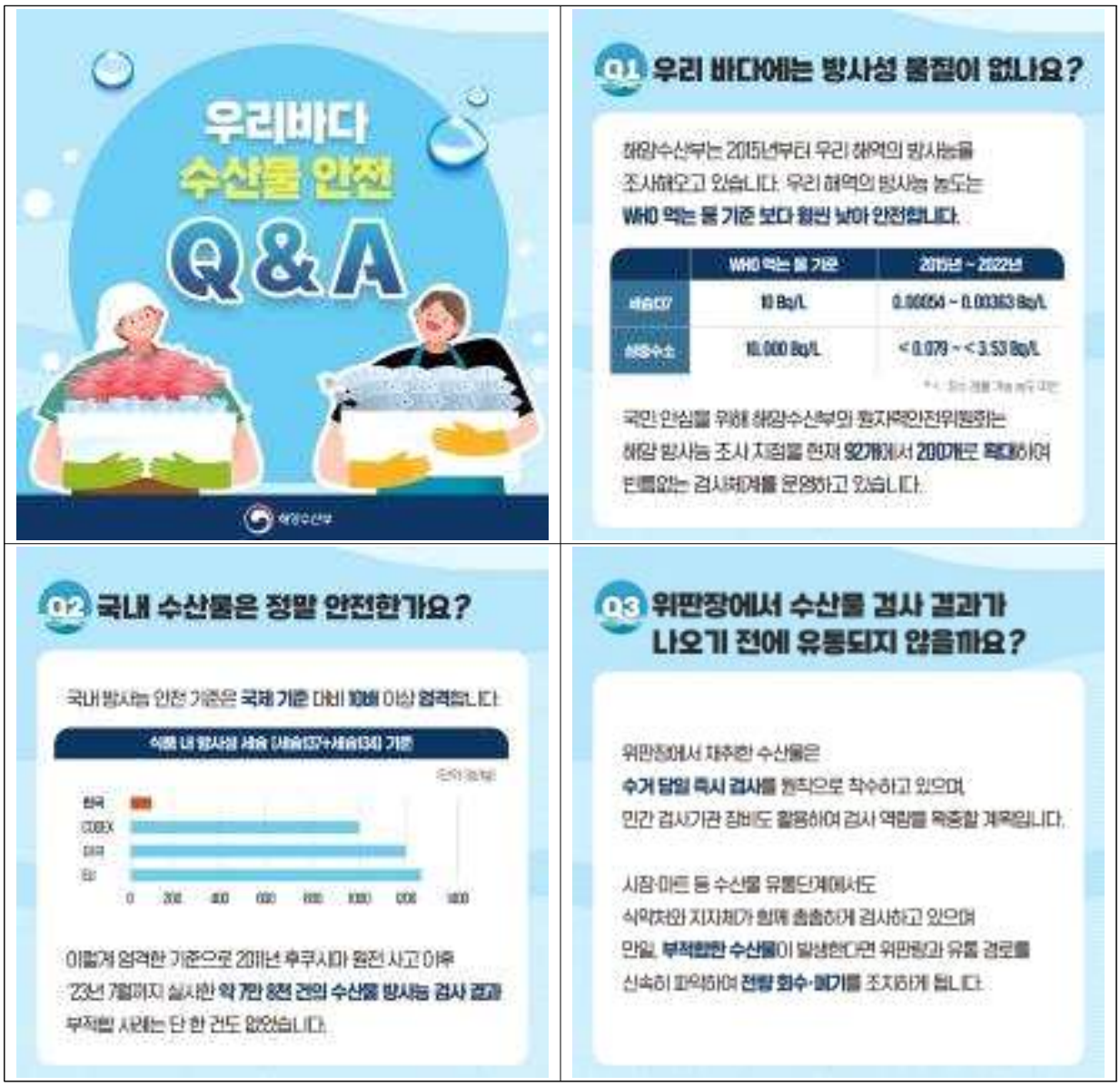

Q4 후쿠시마산 수산물이 수입될 일은?

2013년 9월 **후쿠시마 인근 8개 현**의 모든 수산물 수입을 금지한 이후 해당 지역 **수입은 원천 차단**하고 있습니다.

수산물 수입금지 지역

그 외 일본산 수산물은 수입 건마다 검사하며, 극미량이라도 방사성 물질 검출되면 추가 핵종 검사를 요구하여 사실상 전량 반송하고 있습니다.

국민의 건강과 안전이 최우선이라는 원칙에 따라 후쿠시마 등 8개 현의 수산물 수입은 없습니다.

Q5 방류 후에 후쿠시마 우럭이 우리바다로 이동해 오면 어떡하죠?

우럭은 **연안 정착성 어종**으로 자신의 서식지에서 크게 이동하지 않는 습성을 가졌습니다.

정착성 어류

- 연안 일대 구역에서 평생 사는 어종
- 물의 기둥을 극복하고 먼 거리를 이동하기에는 연약하고 이동 습성을 가짐

우럭과 같은 연안 정착성 어류는 **장거리 유영 능력이 없어 후쿠시마 우럭이 우리 바다로 이동해 올 수 없습니다.**

Q6 수산물 방사능 검사 결과를 좀 더 쉽게 알고 싶어요.

'해양·수산물 방사능 안전정보'에서 관련 정보를 확인할 수 있으며, **포털 사이트(네이버·다음 카카오)**와 각 지역의 **전광판** 등에서도 쉽게 확인할 수 있도록 정보제공 **매체를 확대**하고 있습니다.

Q7 수산물 소비 감소 우려에 대한 정부 대책이 있나요?

먼저 철저한 **수산물 안전관리**와 **소비 활성화 대책**으로 수산업계 피해로 연결되지 않도록 **최선**을 다하고 있습니다.

'대한민국 수산대전'과 같이 온·오프라인 유통업체, 전통시장, 지자체와 우리 수산물을 **최대 50% 할인**된 가격에 구입하실 수 있는 행사를 매월, 전국 단위로 개최하고 있습니다.

그럼에도 소비가 위축되는 경우, **역대 최대**로 확보한 **비축·수매 예산**(2,904억 원)을 통해 산지에 적체되는 물량을 해소할 계획입니다.

수산물 할인행사 정보

- **'대한민국 수산대전' 할인행사** : 매월
- **전통시장 등 온누리상품권 환급행사** : 매월
- **'대한민국 수산대전' 모바일 상품권 발행** : 1월~9월
- **지자체 수산물 할인행사, 직거래 장터 등 개최** : 수시
- **양식수산물 자조금 단체 보양식 특별전** : 7.3 ~ 8.10

※ 자세한 내용은 **'대한민국 수산대전' 누리집 www.fsale.kr**
'피쉬세일' 누리집 www.fishsale.co.kr

우리바다, 우리 식탁은 안전합니다

해양·수산물 방사능 안전정보 한 눈에

https://www.mof.go.kr/oceansafety

해양수산부

함께하면 대박나는 2023 동행축제(8.30~9.27)

(자료제공 : 중소벤처기업부 소비촉진기획총괄반 ☎ 044-204-7361)

○ 다양한 온·오프라인 판매채널과 2만여 개 내외 중기·소상공인이 함께하는 **국내 최대규모 판촉 할인행사! 대한민국 동행축제**가 **8.30(수)~9.27(수) 29일간** 개최됩니다.

○ **대한민국 동행축제**를 **백화점, 대형마트, 전국 전통시장과 상점가**에서는 물론 **오픈마켓, 라이브커머스, 홈쇼핑**에서도 만나실 수 있습니다.

G마켓, 쿠팡, 티몬, 옥션 등 **동행축제 온라인기획전 운영**
위메프, 11번가, 그립 등 **동행축제 라이브커머스 할인 방송 진행**
CJ홈쇼핑, GS홈쇼핑 등 **동행축제 연계 홈쇼핑 방송 진행**
신세계백화점 등 대형유통망과 연계한 **중소기업 제품 특별판매전 개최**
배달의민족 등 **동행축제 연계 할인쿠폰 이벤트 진행**

함께하면 대박나는 2023 동행축제

2023.8.30 ~ 9.27

중소벤처기업부 중소기업유통센터

⇨ 더 풍부하고 자세한 세일이 궁금하다면?

www.동행축제.org, www.buykfesta.org 방문!

※ 8월 23일 사이트 오픈! 다음과 네이버에 "대한민국 동행축제"를 검색해보세요

식품 중 방사능기준 엄격하게 설정하고 있습니다

(자료제공: 식품의약품안전처 수입검사관리과 ☎ 043-719-2230)

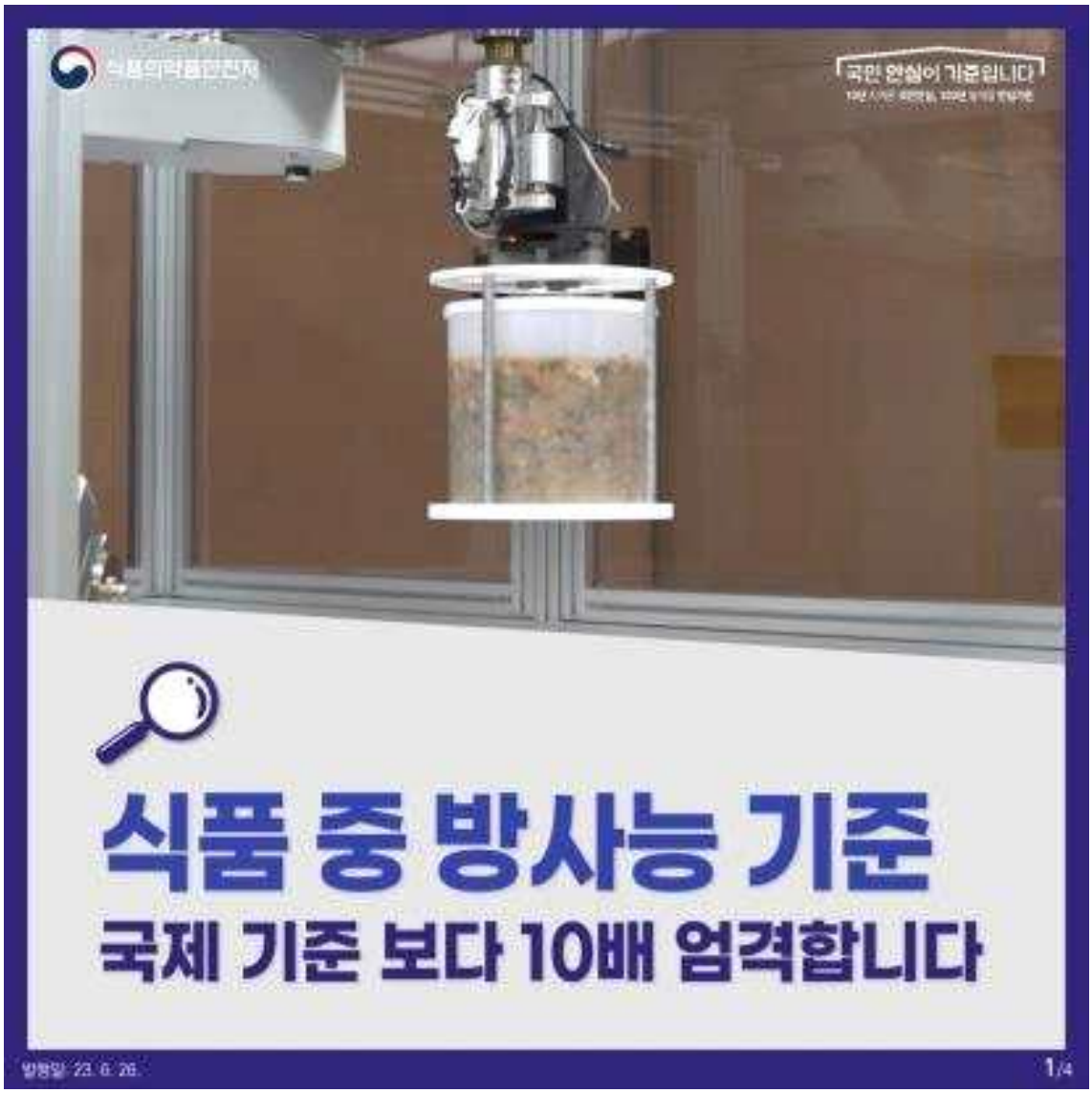

식품의약품안전처

식품 중 방사능 기준은?

❶	❷	❸
국민의 식품섭취량	섭취식품 중 방사능 오염률	방사성 물질이 오염된 식품

식품 섭취로 인해 인체에 미치는 **실질적 영향을 고려!**

식품을 통한 방사선 노출량이
최대 안전기준(1mSv/년) 넘지 않도록 설정

식품의약품안전처

2011년 일본 원전사고 계기 방사능에 대한 안전관리를 강화하기 위해 더 보수적인 기준을 적용해 관리하고 있습니다.

1986년 체르노빌 원전 사고 이후
1989년 국내 식품 중 방사능
기준 첫 마련

요오드 300Bq/kg,
세슘 370Bq/kg 이하

2011년 일본 후쿠시마
원전 사고 계기로
더 보수적으로 관리하기 위해
기준 개정

요오드 100Bq/kg,
세슘 100Bq/kg 이하

*** 강화된 기준을 적용하면,**
세슘의 연간 방사선 노출량은 0.44 mSv로 최대 안전기준의 약 ½수준

우리나라 식품 중 방사능 기준은 세계 어느 나라 보다 엄격한 기준 적용!

식품에 대한 국가별 방사성 세슘 기준

국제식품규격위원회(CODEX)의 1000Bq/kg보다도

10배 엄격한 수준입니다

일본산 수산물, 깐깐하게 검사합니다

(자료제공: 식품의약품안전처 수입검사관리과 ☎ 043-719-2230)

식품의약품안전처

2013년 9월부터 후쿠시마를 포함한 원전 주변 8개현 모든 수산물의 수입을 금지하고 있습니다

수산물 수입금지 현황

*** 후쿠시마 포함 8개현**

아오모리, 이와테, 미야기, 후쿠시마, 이바라키, 도치기, 군마, 지바

식품의약품안전처

그 외 지역에서 수입되는 수산물은 매 수입 건마다 3단계에 걸친 식약처의 깐깐한 검사를 통과해야만 국내 유통이 가능합니다

일본산 수산물 수입검사 체계

식품의약품안전처

3단계

일본산 수산물 수입검사 체계

1. 수입신고 접수 및 서류 심사

식약처 검사관이 신고서, 생산지 증명서 등 서류 검사 실시

2. 현장 검사

- 검사관이 창고에서 화물관리표 및 수입업체, 제품, 수조번호, 수량 등 직접 확인
- 수산물의 외관, 색깔, 선별, 활력도 등 관능검사 실시
- 검체 무작위 채취

3. 정밀 검사

고순도 게르마늄 감마핵종 분석으로 방사능 물질 측정

* 방사능 검사 1건당 분석시간 1만초로 정밀하게 측정

식품의약품안전처

검사 결과,
방사능 물질이 미량(0.5Bq/kg)이라도 검출되면
스트론튬 등 추가핵종증명서를 요구하여

해당 수산물은
사실상 국내에 반입되지 않습니다

식품의약품안전처

국민 안심이 기준입니다

"

국민 건강과 안전을
최우선으로

철저하고 깐깐하게
검사에 만전을 기하겠습니다

"

국내 제조 대마씨유 1개 제품, 대마성분 함량 기준 위반

- 식약처, 대마성분(THC) 기준 위반 1개 제품 판매 중단 조치 -

- 건강기능식품으로 오인할 수 있는 광고 주의 필요 -

(자료제공: 공정거래위원회, 한국소비자원 소비자정보국 ☎ 043-880-5746)

□ 소비자피해 발생 시 증빙서류를 갖추어 **국번없이 1372**(발신자부담) 또는 **'소비자24(consumer.go.kr)'** 에서 소비자상담 또는 피해구제를 신청하세요.

신종 보이스피싱 사기수법 대처

(자료제공: 금융위원회 대변인실 ☎ 02-2100-2565)

여름 휴가철을 앞두고 예상되는 **보이스피싱 사례 및 대처요령**을 확인하세요!

보이스피싱 피해가 발생했거나 발생이 우려되는 경우, **본인계좌 일괄지급정지 서비스**를 이용하여 본인 명의로 개설된 모든 계좌를 신속하게 지급정지할 수 있습니다.

온라인	accountinfo.or.kr 금융결제원 어카운트인포 fine.fss.or.kr 금융감독원 금융소비자 포털 파인
영업점 · 고객센터	거래 금융회사 영업점 방문 및 고객센터 전화 * 지급정지 해제는 거래 금융회사 영업점 방문을 통해서만 가능

금융위원회

❶ 카드사 콜센터 ARS를 가장한 피싱

사기범은 **카드사 콜센터 ARS를 가장**하여 본인인증 등 명목으로
카드 비밀번호 앞 두 자리 입력을 요구

▼

피해자가 이를 입력하자 얼마 후 **피해자 명의로 핸드폰이 개통**되었다는 SMS 문자메시지를 수신,
그 뒤 피해자 명의 은행계좌에서 피해금이 인출

확인하세요!

- 휴대폰의 사진첩, 파일폴더, SNS 전송 내역 등에 **개인정보**(신분증, 신용카드, 운전면허증, 기타 계약서 등)를 저장하지 마세요!
- 본인이 요청하지 않은 본인인증에는 절대 응하지 마세요!

금융위원회

2 해외결제 문자메시지를 빙자한 피싱

사기범은 **구매내역 확인 링크, '해외결제 승인 완료'라는 문구**가 기재된 문자메시지를 발송하여 통화를 유도한 후, **악성 앱 설치**

▼

핸드폰에 설치된 원격조정 앱을 통해 피해자의 개인정보를 탈취한 후 **비대면 대출, 계좌이체 등**으로 피해금을 편취

확인하세요!

- 문자메시지에 기재된 콜센터 번호가 정상적인 금융회사 혹은 쇼핑몰 번호인지 인터넷 공식 홈페이지 등을 통해 확인하세요!
- 출처가 불분명한 앱 설치 또는 URL 주소 클릭을 유도하는 경우 절대 응하지 마세요!

금융위원회

❸ 가족 납치, 상해 등을 빙자한 금전 요구

자녀 또는 부모를 납치했다며 가족의 안전을 빌미로 금전을 요구

▼

당황한 피해자로부터 **기프트카드 핀번호 교부 및 계좌이체**를 통해 피해금을 편취

확인하세요!

- 납치 전화를 받은 경우, 조용히 가족 본인 혹은 지인 (친구, 학교, 학원, 경로당 등)에게 연락하여 안전을 확인하세요!
- 지금을 송금한 경우, 금융회사 또는 금융감독원 콜센터(1332)로 즉시 전화하여 해당 계좌 지급정지를 요청하고 피해구제를 신청하세요!

금융위원회

다양한 사기수법 사례를 확인하세요!

유튜브를 악용한 은행 사칭 피싱

유튜브에서 은행직원을 사칭해 금융상품을 홍보하는 것처럼 가장한 후 은행을 사칭한 피싱사이트로 연결시켜 자금을 편취

카카오톡 채널을 이용한 은행 사칭 피싱

인터넷에서 **대출 정보를 검색하는 피해자에게 접근**하여 은행 직원임을 사칭하며 카카오톡 상담채널로 유도

금융위원회

택배회사 혹은 정부정책을 사칭한 피싱

- **택배회사를 사칭**하여 주소 또는 송장번호 불일치 등의 내용으로 문자메세지를 발송
- **정부기관을 사칭**하며 일반 국민에게 생활안정자금, 근로장려금 등의 지원을 핑계로 개인정보 요구

주의하세요!

○○택배 고객상품 배송 실패 주소 오류 주소 확인하세요 <URL>

청첩장 또는 돌잔치를 빙자한 피싱

사기범은 **결혼식(혹은 돌잔치)에 초대한다며 모바일 청첩장 링크**가 포함된 가짜 문자메시지를 피해자에게 발송하여 악성앱 설치

주의하세요!

모바일초대장♡결혼식♡일시:○월○일(○요일)많이와주세요 <URL>

금융위원회

전 금융권이 신종사기에 합심하여
신속히 대처할 수 있도록 **보이스피싱 사례 및 대처요령**을
민관합동 대응체계를 통해 전파하며

10개 금융업권 소속 금융회사 본점 352개, 영업점 17,934개와
신종 사기수법을 신속히 수집하고 전파

신속대응체계를 통해
보이스피싱 근절에 앞장서겠습니다.

- **신속한 대국민 홍보**를 통해 피해 예방에 주력
- **금융권 공동 대처방안을 마련**하여 피해 확산 방지에 주력
- **종합대책을 수립**하여 피해 근절에 주력

금융위원회

국내 18개 은행 고령자모드 출시 완료

(자료제공: 금융위원회 대변인실 ☎ 02-2100-2565)

국내 모든 은행은 고령자를 포함한 금융소비자가
금융앱을 보다 편리하게 이용할 수 있도록

소비자 친화적으로 화면을 구성한 고령자모드 출시를 완료하였습니다!

금융의 디지털화가 가속화됨에 따른
고령층의 금융 소외 우려

▼

고령자 친화적 **모바일 금융앱 구성지침** 마련
(2022년 2월)

▼

국내 18개 은행 **고령자모드 출시 완료**
(2023년 6월)

금융위원회

일반모드에 비해
고령자의 이용 편의성과 접근성을
크게 개선하였습니다!

메인 화면에서 고령자모드로 진입 예시

금융위원회

1 금융소비자가 자주 이용하는 업무를 쉽고 빠르게 조작할 수 있도록 **이용 빈도가 높은 기능 위주로 화면을 재구성**하였습니다

고령자가 자주 사용하지 않는 메뉴가 많으면 고령자의 사용에 방해가 될 수 있어
고령자가 주로 사용하는 기능 위주로 간결하게 구성하여 혼란을 미연에 방지

금융위원회

2 이해하기 어려운 아이콘이나 전문용어 대신 **직관적인 용어 또는 간결한 문장**을 사용하였습니다

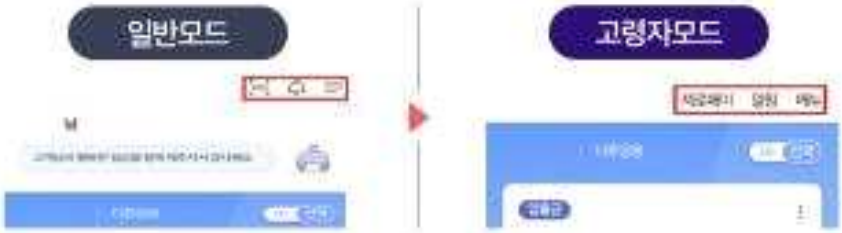

고령자가 이해하기 어려울 수 있는 아이콘을 **이해가 쉬운 텍스트**로 전환

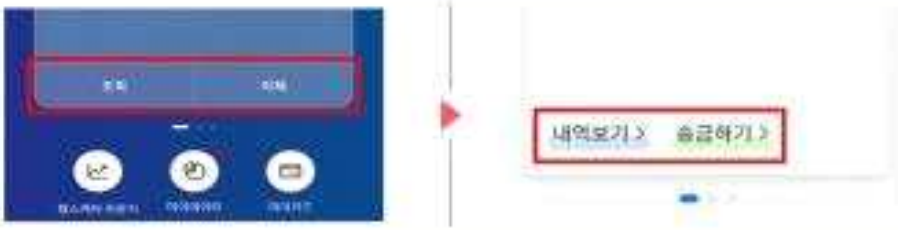

고령자가 쉽게 의미를 파악하기 어려울 수 있는 전문용어 대신
쉽게 이해가 가능한 용어 사용

금융위원회

3 금융앱 사용이 익숙하지 않은 사용자들을 위한 **설명자료를 제공**합니다

고령자모드

고령자가 앱을 쉽게 이용할 수 있도록 단순한 이미지와 쉬운 문구로 구성된
앱의 단계별 이용방법을 설명하는 자료를 제공

금융위원회

4 금융앱 내에서 **보이스피싱을 직접 신고**할 수 있도록 별도의 메뉴를 마련하였습니다

고령자모드

고령자의 금융사기 피해를 예방하기 위해 고령자가 쉽게 이해할 수 있는
피해 예방 안내자료 및 신고를 위한 장치를 마련하고 이를 쉽게 찾을 수 있게 배치

금융위원회

금융당국은
각 은행이 출시한 고령자모드가
가이드라인을 잘 반영하고 있는지 살피고
보완이 필요한 사항에 대해서는
개선을 유도해나가겠습니다.

금융위원회

공공기관 채용비리 이렇게 해결합니다

(자료제공: 국민권익위원회 홍보담당관실 ☎ 044-200-7075)

불법도박 금지 및 신고 안내

(자료제공: 사행산업통합감독위원회 조사홍보과 ☎02-3704-0554)

진실화해위원회, 피해자 가족관계등록부 작성·정정 결정 신청 안내

(자료제공: 진실·화해를위한과거사정리위원회 언론홍보팀 ☎ 02-3393-9728)

▶ **진실·화해를위한과거사정리위원회가 피해자로 진실규명한 분들의 가족관계등록부 작성이나 정정 결정을 위한 신청서 접수를 4월 24일부터 시작했습니다!**

□ 1기 진실화해위원회와 2기 진실화해위원회가 진실규명 결정을 내린 사건의 피해자로 인정된 본인이나 친족이 신청할 수 있습니다.

□ 피해자의 가족관계등록부 작성이나 정정은 **진실화해위원회가 피해자로 진실규명 결정한 사람 본인의 가족관계등록부만 가능**합니다. 피해자의 사망에 관한 기록 정정만 가능하고, 친자관계나 혼인관계 등은 해당되지 않습니다.

□ 신청자격: 진실규명 결정을 받은 피해자 또는 친족*

* 친족 범위: 배우자, 4촌 이내의 인척, 8촌 이내의 혈족

□ 접수기간: 2023. 4. 24.~ (공휴일 제외)

□ 신청서류

- 신청인의 가족관계증명서
- 피해자의 제적등본(제적등본이 없는 경우 사유서 제출)
- 진실규명결정통지서 사본

□ 처리절차

- 신청서 접수 → 심의·의결(90일) → '가족관계등록부의 작성(정정) 심의·결정통지서' 신청인에게 통지 → 신청인이 거주지 시·읍·면에 제출

□ 신청방법: 방문제출 또는 우편접수

□ 문의: 02-3393-9700

피해자 가족관계등록부 작성·정정 결정

신청안내

접수 기간

2023. **4. 24.** ~ (공휴일 제외) 우편 및 방문제출

* (04524) 서울 중구 퇴계로 173 남산스퀘어빌딩 5층 진실화해위원회 인권실

신청 자격

1기 진실화해위원회와 2기 진실화해위원회가
진실규명 결정을 내린 사건의 **피해자로 인정된 본인**
또는 **친족**(배우자, 4촌 이내의 인척, 8촌 이내의 혈족)

신청 서류

신청인의 가족관계증명서,
피해자의 제적등본(제적등본이 없는 경우 사유서 제출),
진실규명결정통지서 사본

* 신청 서식은 위원회 홈페이지(www.jinsil.go.kr)에서
내려받을 수 있습니다.

문의

진실·화해를위한과거사정리위원회
Tel: 02-3393-9700

QR코드를 스캔하시면
관련 정보를 확인할 수 있습니다.

진실·화해를위한과거사정리위원회
Truth and Reconciliation Commission, Republic of Korea

진실화해위원회 소식지 <진실화해> 온라인 구독 안내

진실화해위원회는 위원회 주요 소식과 활동을 알려 드리기 위해 계간 소식지 <진실화해>를 국문판, 영문판으로 제작해 무료로 보급하고 있습니다.

과거사 전반에 대한 이해도를 높여 화해의 대한민국을 만드는데 보탬이 되기 위해 국회와 지방자치단체(과거사 업무 담당부서), 유관단체, 언론인, 재외공관 등에도 보내고 있습니다.

온라인 소식지는 회원 가입 등 복잡한 방법 없이도 누구든 어디서든 편하게 신청하실 수 있습니다. 온라인 구독 방법은 아래와 같습니다.

① 진실화해위원회 홈페이지(www.jinsil.go.kr)에 접속하기
② 맨위 메뉴 중 두 번째 위원회 소식 누르기
③ 위원회 소식지 누르기
④ 위원회 소식지 구독 신청(분홍색 메뉴) 클릭
⑤ 이메일을 쓴 후 개인정보 수집 및 이용 동의 클릭 → 구독 신청 완료

담당자: 언론홍보팀 박길자 주무관(02-3393-9728)

산사태 국민행동요령 홍보

(자료제공: 산림청 대변인실 ☎ 042-481-4074)

[국문] 검역관리지역에서 입국할 때, Q-CODE 하세요!

(자료제공: 질병관리청 검역정책과 ☎ 043-719-9208)

[영문] 검역관리지역에서 입국할 때, Q-CODE 하세요!

(자료제공: 질병관리청 검역정책과 ☎ 043-719-9208)

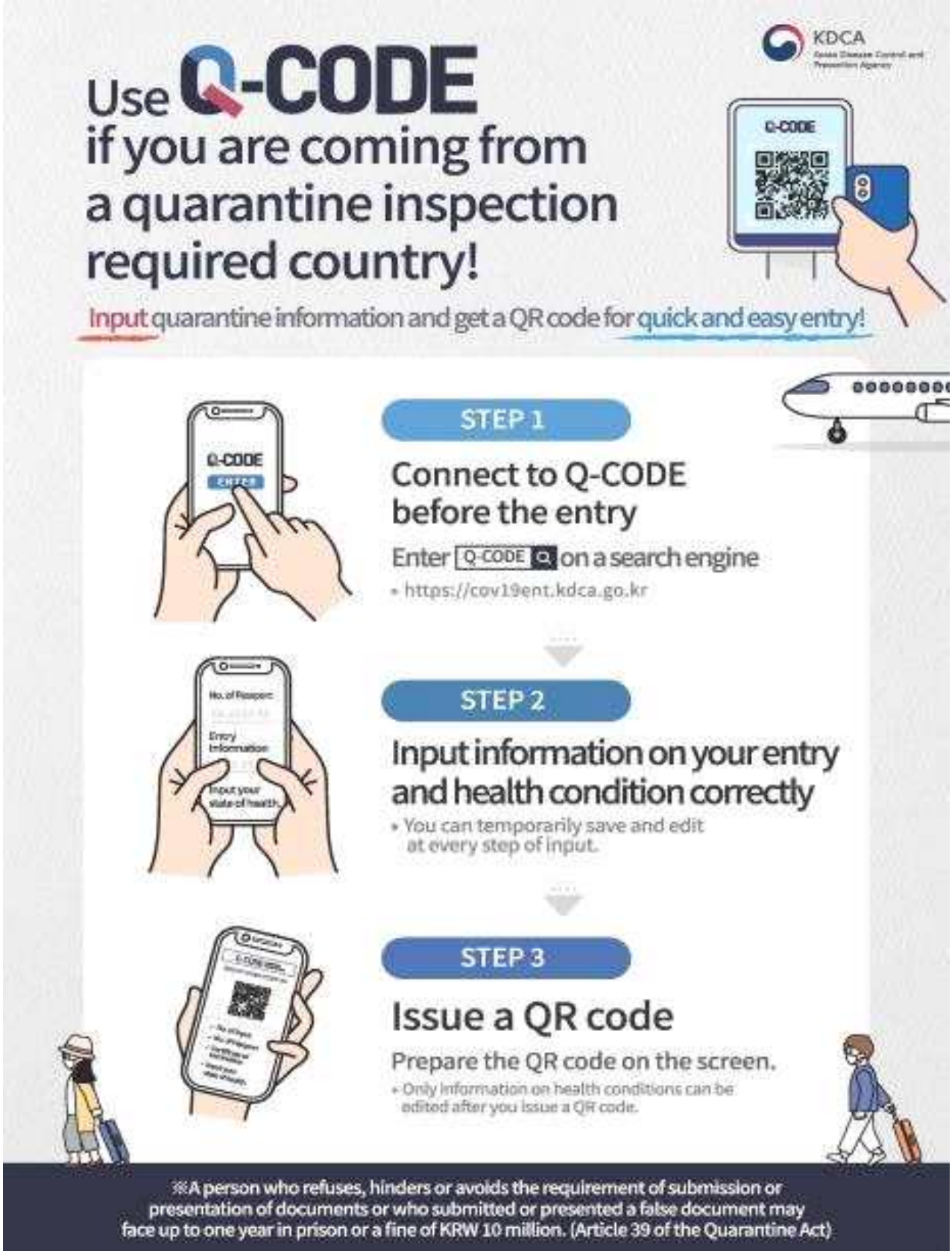

[일문] 검역관리지역에서 입국할 때, Q-CODE 하세요!

(자료제공: 질병관리청 검역정책과 ☎ 043-719-9208)

[중문] 검역관리지역에서 입국할 때, Q-CODE 하세요!

(자료제공: 질병관리청 검역정책과 ☎ 043-719-9208)

Q-CODE 옥외광고 시안

(자료제공: 질병관리청 검역정책과 ☎ 043-719-9208)

콜레라 예방 건강수칙 자세히 알려드립니다!

(자료제공: 질병관리청 검역정책과 ☎ 043-719-9208)

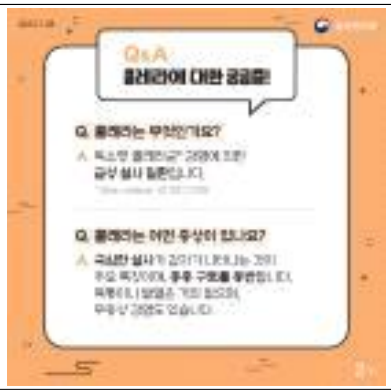

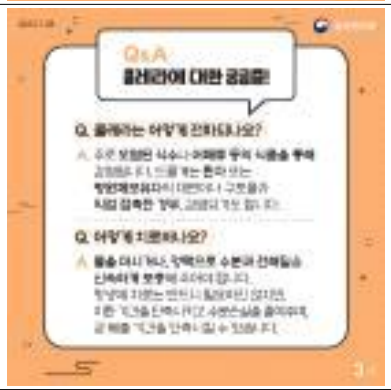

동남아 여행, 안전수칙 이것만은 꼭 지켜주세요!

(자료제공: 질병관리청 검역정책과 ☎ 043-719-9208)

※ **안전여행 LEVEL UP 캠페인 기간 연장**

(기존) 2023년 7월 17일(월)~ 7월 30일(일)

(변경) 2023년 7월 17일(월)~ 8월 6일(일)

해외감염병 예방수칙 Check!

(자료제공: 질병관리청 검역정책과 ☎ 043-719-9208)

※ ('23.7.15. 기준) 검역관리지역(73개국) 방문 후 Q-CODE 입력(또는 건강상태질문지 작성)

여름방학 때 사람유두종바이러스(HPV) 감염증 예방접종 꼭 챙겨주세요~!!

(자료제공: 질병관리청 예방접종관리과 ☎ 043-719-8398~8399)

□ 자궁경부암*, 구인두암 등의 주 원인인 **사람유두종바이러스(Human Papillomavirus, HPV) 감염증 예방을** 위해 HPV **접종 권고, 방학기간 이용 접종을 완료**하세요.

* HPV 예방접종으로 사람유두종바이러스(HPV) 감염으로 발생하는 **자궁경부암 90% 이상 예방 효과**

○ **충분한 면역력 획득**을 위해 **성 경험 이전 접종**과 **필요한 접종횟수만큼 접종을 완료**하는 것이 중요합니다.

□ HPV 국가예방접종 지원사업(2023년 기준)

지원 대상	○ **2005~2011년생**(12~17세) **여성청소년** ○ **1996~2004년생**(18~26세) **저소득층*** **여성** *「국민기초생활보장법」상 기초생활수급자 및 차상위계층
지원 백신	○ **2가 백신(서바릭스): HPV 16, 18 예방** ○ **HPV 4가 백신(가다실): HPV 6, 11, 16, 18 예방** ※ 암을 유발하는 고위험군 HPV 16, 18
접종 기관	○ **지정의료기관*** **및 보건소**(방문 전 접종가능 여부 확인 필수) * 예방접종도우미 누리집(https://nip.kdca.go.kr)에서 확인 가능

※ 2005년생 여성청소년, 1996년생 저소득층 여성은 2023년까지 비용지원

□ 접종 기관

○ **지정의료기관*** **및 보건소**(방문 전 접종가능 여부 확인 필수)

* 예방접종도우미 누리집(https://nip.kdca.go.kr)에서 확인 가능합니다.

□ 주의사항

○ 안전한 예방접종을 위해 **미성년자는 보호자와 동행**

○ 감기 등 **가벼운 질환의** 경우는 **접종 가능**

○ **예방접종 후 20~30분간 접종기관에 앉아있고**, 어지러울 경우 **누워있기**

○ 예방접종 후 2~3일간 주의 깊게 관찰, **평소와 다른 신체증상이 나타날 경우 반드시 의사의 진료받기**

붙임 1 사람유두종바이러스 감염증 예방접종 안내 카드뉴스

폐렴구균 예방접종으로 건강한 노후생활 보내세요!!

(자료제공: 질병관리청 예방접종관리과 ☎ 043-719-8398~8399)

▶ **65세 이상 어르신의 침습성 폐렴구균 감염증* 예방을 위해 가까운 병·의원에서 폐렴구균(PPSV23) 예방접종을 실시하니, 건강상태 좋은 날 맞으세요!!**

* 균혈증을 동반한 폐렴, 뇌수막염, 심내막염 등

※ 폐렴은 국내 사망 원인 중 3위(10만명당 44.4명, 2021년 기준)

□ 어르신 폐렴구균 국가예방접종 지원사업

○ 사업대상: 65세 이상 어르신(1958. 12. 31. 이전 출생자, 2023년 기준)

※ 65세 이상 연령에서 폐렴구균 23가 다당 백신(PPSV23)을 한번도 접종하지 않은 어르신

※ 65세 이상에서 접종한 경우, 더 이상 추가접종 불필요

○ 접종기관: 지정의료기관* 및 보건소(보건소는 방문 전 확인 필수)

* 예방접종도우미 누리집(https://nip.kdca.go.kr)에서 확인 가능

○ 사업내용: 폐렴구균 23가 다당 백신(PPSV23), 1회 국가지원

예방접종 시 주의사항

- 건강 상태가 좋은 날 예방접종이 가능한지 접종기관에 사전 확인 후 방문하시기 바랍니다.
- 접종기관 방문시 마스크 착용 등 개인방역수칙을 준수하여 주시기 바랍니다.
- 기저질환이 있는 어르신께서는 백신선택(다당 백신 또는 단백결합 백신) 및 접종시기 등에 대해 주치의와 먼저 상담하시기 바랍니다.
- 접종 후 20~30분간 접종기관에 머물면서 이상반응 발생 여부를 관찰한 후 귀가합니다.
- 접종부위는 청결하게 유지합니다.
- 접종 당일은 반나절 이상 충분히 쉬고, 음주나 지나친 운동은 피합니다.
- 접종 후 2~3일간은 고열 등 평소와 다른 신체 증상이 나타나면 반드시 의사의 진료를 받으시기 바랍니다.

전년 대비 말라리아 환자 급증,
모기에 물리지 않도록 조심하세요!

(자료제공: 질병관리청 인수공통감염병관리과 ☎ 043-719-7175)

▶ **올해 말라리아 환자는 435명으로 전년(173명) 대비 1.5배 증가**('23.7.22. 기준)

▶ **위험지역인 인천, 경기·강원 북부지역에서 주로 감염**

▶ **위험지역에 거주 또는 여행, 군복무 후 발열, 오한, 발한, 두통 등**
말라리아 의심증상이 나타나면 즉시 의료기관에 방문하여 검사·진료 받으세요!

동남아 여행 후 검역소에서 뎅기열 검사받으세요!

(자료제공: 질병관리청 인수공통감염병관리과 ☎ 043-719-7175)

▶ 최근 인도네시아, 베트남, 태국 등 동남아에서 뎅기열이 유행하고 있으므로 **여행 중에는 모기 기피제 사용, 밝은 색 긴 옷 착용**하시고,

▶ **귀국 시 뎅기열 의심증상이 있으면 국립검역소에서 무료로 뎅기열 신속진단 검사 받으세요!**

※ 검사 가능한 검역소 : 인천공항, 김해공항, 청주공항, 무안공항, 대구공항, 부산, 평택, 군산, 목포, 여수, 포항, 울산, 마산